中華郵政特准掛號立券特別[illegible]之新聞紙

青島時報

社址南山路八號　電話五五號　郵政信箱一四三號

第三千七百零三號

▷今日本報四大張◁

登記證　中內政部警字第肆貳號　中宣會中字第陸貳捌號

電報掛號二五一四號

中華民國十三年九月一日發行

印刷所南山路開民印刷局

本報價目		廣告價目	
本埠	外埠	普通	特別
零售每份大洋四分　每月大洋一元　半年五元四角　全年十元	每月大洋一元二角　半年六元六角　全年十二元四角	△每英寸每日五角每月三元△全面每月二百元每日五十元△半面每月一百元每日三十元△長期廣告面議	△每英寸每日一元每月五元△全面每月四百元每日七十元△半面二百元每日四十元

敬啓者昨以敝行開幕猥承
寵錫隆儀並荷
光臨指導感激莫名敝行接待未周諸多簡慢歉仄滋深用登報端謹鳴謝悃伏乞
各界諸公垂督

中國實業銀行儲蓄部特別有獎儲蓄第九次開獎已於二十四年九月三十日在天津舉行茲將中獎電報號碼列下

特獎	第0090號
頭獎	第23855號
二獎	第25123號　第61149號
三獎	第54907號　第39574號　第4778號
四獎	第31958號　第01691號　第4162號　第47755號
五獎	第10307號　第39493號　第21640號　第53740號
末尾	第05號　第25號　第45號　第65號　第85號

注意電碼如有錯誤以正式號單爲憑

青島鹽業銀行謹啓

金城銀行謝啓

敬啓者敝行十月十日遷移河南路新屋營業猥蒙
高軒蒞止
厚貺遙頒承接之餘感與慚幷特此鳴謝敬祈賜督謹啓

山東建埝委員會第五次招標廣告

本會膠澳區趙馬段小江海西兩河之槅樑石壩工程現擬招商承辦凡願承做者可於十月二十二日以前向青島陵縣支路二號本會工程處領取章程圖說等件印刷費免收幷將所投標價於此期前逕寄濟南商埠小緯二路本會可也

英商巴勒保險公司　擴充業務優待保戶　並遷移地址啓事

逕啓者(本公司英文名稱North British & Mercantile Insurance Company Limited.)本公司總行自西歷一千八百零九年在英京倫敦開辦迄今已逾一百二十餘年分設遠東總行於上海江西路二百五十九號亦有五十餘年之久管轄中國各通商口岸及日本東京等處專營火險水險汽車險意外險郵政包裹險等資本雄厚賠款迅速故在保險界已有悠久歷史遐邇咸知茲爲擴充青島業務優待保戶起見凡蒙各界直接向本公司投保房產貨物生裝衣鋪等火險當照實收保費內剔除掮客(即攬保險人)佣金以資優待而廣招徠此爲本公司破除保險業不良習慣普及保戶公衆利益以杜流弊倘荷舊雨新知有鑒斯誠請與本公司青島經理宋聿青君接洽當秉服務忠誠之旨奉迎以副惠顧之雅意又本公司遷移中山路三十九號三樓電話四七六四號合併附告

英商巴勒保險公司青島經理宋聿青謹啓

石臼所昭祥永祥輪船經理劉梅村重要聲明

鄙人所有之昭祥永祥輪船向以往來青島石臼所等處裝運客貨爲業在青島設立帳房管理添上煤水零件等項鄙人因不能常川駐青以常在青島商號辦事之劉實廷代爲照料現劉實廷攜款並管理處圖章潛逃無蹤除已派人四出查拿外特登報聲明凡關於昭祥輪船管理處之往來帳項其有管理處正式證據者由鄙人負責清理自登報之日起於五日內寄函所口公祥聲明其無正式證據者鄙人概不負責至接洽裝載等仍由富羅洋行照常代理恐未週知特此鄭重聲明

交通銀行招租住宅廣告

金口一路三十七號　樓房一座連同傢具
龍江路六號　樓上房屋
海陽路六號　樓房一座
正陽關路十號　樓房一座
萊陽路七號　平房一座
萊陽支路二十六號　樓上房屋
有意者通知中山路九十三號本行領看租價面議

青島成和堂書局

地址濟寧路五十九號
電話：四一八零

打破書業新紀録特別大廉價壹個月

敬啓者創辦以來頗蒙各界熱烈光顧今爲酬達顧主發展營業起見新由上海收進大批農工商業參攷書日用叢書名人尺牘文學讀本偵探小說哀情豔情武俠小說醫學叢書等數千餘種

自拾月拾日起舉行

大廉價壹月

自一折七扣起並新到

北新書局出版各種書籍同時

廉售半價

良好機會　千載難逢
爲日無多　購者從速
印有目錄　承索卽贈

社論

亞比西尼亞的前途

自本月三日意亞兩國正式開戰，到今天將近半月之久了。在過去半月間，意大利恃其優越的空軍力量，將亞國南北要鎮相繼佔領，所謂『唯一的鐵路』亦有被截斷之虞。可是弱小的亞比西尼亞在强敵節節進迫的險惡環境中，不惜一切犧牲，作堅苦的抵抗，軍事上愈失利，而同仇敵愾的精神愈熱烈。這樣，我們能爲亞比西尼亞的前途抱樂觀麽？決不能的。我們曾一再論及，在霸道者的世界中，能抵抗的亞比西尼亞還是免不了要做無情炮火之下的犧牲品。

意大利之侵亞在表面上看來，似乎是爲了報四十年前阿多瓦挫敗之恥，然而在實質上決不是這樣簡單的。意大利雖然是一個後進的資本主義國家，但她在列强之中總算是一個最弱不過的。她沒有煤，鐵，銅，更沒有石油，在重工業上不能發展，而耕地不足，人口過剩，更使意大利感覺有積極向外侵略爭取殖民地的必要。墨索里尼曾一再大聲疾呼：『我們有四千萬人民，擠居於狹小而可愛的半島上。半島內大山綿延，土壤不足以供給這許多的人口。反觀意大利周圍的國家，有的人口比我們小而土地却大幾倍。由此可見，意大利向外擴張，實爲意大利的生死問題。』法西斯派作家考普拉(Francisco Coppola)也這樣說：『站在人口的，經濟的，和政治的理論上說，我們的向外發展之慾望的產生，都是很合理的。』可見意大利擧國上下奪取殖民地的決心，至爲堅決。縱使沒有四十年前的舊恥，她也一定不會放鬆物產豐富面積較濶像亞比西尼亞那樣的國家。

誠然，意大利果將亞比西尼亞的版圖攫爲己有，則其工業原料的供給，過剩人口的安置，生產區域的擴大，馬上會使意大利感覺十分滿足。然而意大利自己也明白，要獨佔亞比西尼亞決難得英國的許可。因爲亞比西尼亞如爲意大利所獨佔，英國所受的損失太大，這是我們曾屢次論述過的。那麽，意大利究竟要採取何種下場的辦法呢？這倒是値得研究的問題。

意大利雖然佔領了亞國的南北要鎮，她也不見得就有永久獨吞亞國的決心。話雖這樣說，可是要請意大利的軍隊無代價的再退出去，這又是不可能的事。我想，最低限度意大利必須要奪得亞國一部份的領土和優越的經濟權益，才會不虛此一戰。據本月十四日羅馬電訊：『意軍因已湔雪阿多瓦失敗之恥，調解工作之機運似又俄然抬頭。……現羅馬外交界均希望將亞國領土分爲兩部，（一）亞國舊有之領域由國聯委任統治，（二）亞王由征服合併之領域則割讓與意國。以此方針爲基礎，進行和解工作』云云。意大利的這種希望是我們久已料到的。這裏，我們又可以推測到英法兩國的態度。英法兩國雖然決定對意實施制裁，可是但有和平解決的機會，英法仍將樂予贊助。尤其是滑頭萬分的英國，他祇要把意大利獨吞亞國的希望打銷，便可以再與意大利要面子，甚至替意大利幫忙。意大利在亞國佔一部份領土，在英國看來倒是無關緊要的，但意大利必須保障英國在亞國既得的權益。所以，我們相對的斷定，在最近的將來英法意三國將要擧行一次會議。這一次會議，是含有瓜分亞國的性質，絕不會使亞國得到所謂正義公理的援助。霸道者的世界就是這樣的，弱小民族們能得到霸道者的同情麽？可怕的亞比西尼亞的前途，可怕的世界弱小者的前途！

東萊趙琪訪求先世遺著啓事

琪蟄居以來，蒐輯明淸兩朝先世遺著，得有五十餘種，顏曰東萊趙氏楹書叢刊，剞劂幸已竣工，因念　先六世叔祖昆季三人，在有明中葉，稱爲東萊三鳳，長公諱燿，字見田，別號虎瞻，以翰林仕至兵部尙書，詩文之外，頗工書畫，三公諱燦字見素，工書善畫，擧亞魁後，數年而歿，次公諱煥，字吉亭，以進士仕至吏部尙書，萬歷朝，秉國鈞者十餘年，奏疏應多，而家無遺稿，沓程開祜籌遼碩畫，有時事可虞　天變宜畏疏，風霾示儆疏，但只載題目，未得奏章，此外有行文八卷，亦未搆得，先八世叔祖諱士喆字伯濬，以明亡不仕，著述甚富，除皇綱錄，建文年譜，逸史三傳，萊史，石室談詩，詩文集，已編入叢刊不計外，尙有藏書論斷，正統論，竊念　東山詩史，自擬所南心史，正字蒙求，漁樵問對外篇，訪求累年，不可得，先伯濬公，倡山左大社，以應復社，三會於吳江，先八世叔祖赤霞公，守鎭江時，出各書以示人，曾有愛而抄存者，前登報訪求，承萊陽于君朗霄，贈以家傳誄文，安邱劉君枚皐，贈以赤霞公遺詩，濟南張君叔腴，贈以見田公影印畫片等，曷勝感謝，並有友人謂於口外鐵嶺，哈爾濱，曾見有藏書論斷等一兩種，於蕪湖見有漁樵問對外篇等書，除專函訪搆外，特登報端　海內諸君子，倘存有上列各項著作及書畫　惠賜借刊或影印，定當從優酬報，此啓

通信處青島龍口路一號永厚堂

一鳴驚人之

俊興汽車行開幕

本行頃自歐美購到一九三五年最新式汽車多部，座位寬暢，特別舒適，式樣新穎，爲各種汽車之冠，現已開幕，價格特廉，如蒙各界賜顧，無任歡迎

俊興汽車行啓

德縣路三十九號　電話：五七三三　五八五二

現代最新　消腫止痛之　外科聖約　救急膏

國府註冊　楊醫生

主治：火燒水燙　跌打損傷　瘡癤疔毒　癰疽頑瘍　疥瘡濕癩　小兒胎毒　外科急症　立止痛腫

總發行所　青島南洋大藥房　膠州路六十七號電話九八四二號
分發行所　烟台南洋大藥房　朝陽街西路電話五一八
青島南洋藥房　新到大批化妝原料司的林　生髮油原料各種香料及一切化妝應用　各種材料選貨精良定價低廉倘蒙惠顧不勝歡迎

吉美飯店　Jimmy's

本店最近特聘名廚師數位各菜價目亦減低請各界仕女駕臨敝店試嘗當知言之不謬也

午餐　一湯　三菜　點心　咖啡　1.20
晚餐　果盤　一湯　三菜　點心　咖啡　1.50
一元經濟菜　午晚常備
各菜每日更換
聚餐宴會　特別歡迎

中山路三十二號　電話三九五三

兒科專藥　嬰童萬安散　每包二角

行銷中外　世界馳名　家庭必備。

凡小兒痰熱積聚，胸膈脹滿，不思乳食，甚則氣急痰壅，目瞪口噤，狀類驚風，實是痰閉，宜急服此散，必獲奇效，又小兒疳積，乳積蟲癖，脖細肚大，青筋，腹痛，大便酸臭，晝不思食，夜不安眠，或傷食嘔吐，晴腹脹，溏瀉，疳瘡，大便不通……服之無不神效，又小兒初生三日內服羅一厘，去胎毒，免天花痘疹，又男女老幼上焦火盛，口舌生瘡，胃腹疼及羊癇風等症，能服之亦極神效。

總發行，青島至誠藥社（認明字號）（以免誤購）
總店，青島東平路卅六號（電話五一七五）
第一支店，青島中山路國貨商場內（電話六六四〇）
第二支店，青島東鎭歷城路二十三號
（電話購藥，可以專送）（本外埠各大藥房商店均有經售）

廣東　眼藥大王

不用針刀能去眼膜　任何眼疾用藥準好　電話購藥　可以專送

去眼膜藥每料售洋五元二角。除翳去翳藥每料售洋二元一角。普通光明眼藥，每料大洋三角五分，去眼膠藥水，每瓶六角，二角，一角

青島至誠藥社獨家經售（並無第二家）

總店：青島東平路三十六號（電話五一七五號）
第一支店：青島中山路國貨商場內（電話六六四零）
第二支店：青島東鎭歷城路二十三號

明星大戲院　十月十七　十八　十九日　連映三天

每天三場日場二點半三毛五毛八毛夜場七點十分九點四毛七毛一元

榮膺藝術學院獎章　却爾斯勞頓又一部得意大傑作

浪漫　滑稽　寵僕趣史　豔情　鉅片

"RUGGLES OF RED GAP"

與男主人稱兄道弟　擧止行動像紳士，對付女人，不亢不卑！

與女主人東拉西扯　面貌談吐像公侯，若即若離，恰到好處！

派拉蒙公司出品　含了眼淚裝着笑臉

注意不日公映之鉅片　感化爹娘再造幸福

秀蘭鄧波兒小姐主演　小姑娘

„OUR LITTLE GIRL"

福祿壽大戲院　十月十六　十七　連映兩天

注意時間　每天五場兩點起映循環開演

爲生活而冒險……爲戀愛而流血

雷電華公司最近偉大航空鉅製

明星　勃羅考白及愛琳裘姬　合演

情天碧血

滿天飛機大顯神通極五花八門曲折變化之致!!!

養成各個仁俠精神　空中絕技　表演盡致　花樣翻新　絕後空前　充實自我　勇壯胆略

飛機相撞之慘劇千丈躍機之驚險

義氣衝天爲兄者不惜性命極救弱弟？

劃除折扣惡習
實行薄利多賣
較減價便宜萬分

「意阿」

「大戰爆發」與

醞釀日久之意阿糾紛已至不可收拾之地步國際風雲日趨險惡世界經濟愈形停頓我國絲業與皮貨同爲出口大宗因此亦受影響滬杭絲棉織廠及各口皮件貨積如山出口不得求售不能情況至爲危急本號趁此時機特用現款購到大批絲棉織品及各口皮貨成本特殊低廉

自十月五日起

舊存各貨一律改換價碼使與新貨相同

好在本號
資本雄厚實力充足

此舉不過爲顧客們盡點義務罷了縱受損失又何足惜

新貨既不圖利
舊貨又行改價
在本號一舉兩失
在顧客一舉數得
這樣認眞犧牲
惟有本號捨得

綢緞部
有新奇的花樣　有優越的質料
有動人的彩色　有完備的種類

皮貨部
現款購來各口皮貨每件價目只抵上年半數不信請來看看

四方路七十號
電話 五〇八三 五九四二

「福隆各貨跌價」

俱爲「嚴重問題」

加一放尺

眞絲加重經緯縐
每尺只售洋一一九角

他宣說人家的命運並伊自己
對於韋廉士醫生紅色補丸之經驗

和一個好的算命先生談論興亦非淺關於人們之前程他每能沭說多端滔滔不絕但現在廣州蓮花井一〇五號天中鏡相命館鄒青甫先生除宣說人家命運外還申述其自身對於韋廉士醫生紅色補丸治療功效之經驗如下『鄙人業星相三十餘載因用腦過度以致力竭神勞腦力不足精神萎靡屢服各藥均無實效嗣由友人介紹服用韋廉士醫生紅色補丸數瓶竟得夙疾消除精力倍增曷勝感謝』

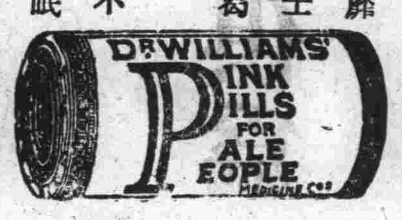

君之所患不論其爲衰弱貧血萎頓抑或消化不良瘋濕骨痛腰肌疼痛臀髀痠楚早老怔忡不眠腎虛瘧疾或婦科各症韋廉士醫生紅色補丸均可爲君除病强身之助因各該症皆因血虧腦弱而起而韋廉士醫生紅色補丸則爲世界馳名補血健腦聖藥無老少中年之分一樣神效各藥房皆有出售或逕向上海江西路四五一號韋廉士醫生藥局函購每瓶大洋一元五角六瓶八元郵力在內

彼晝則嬉遊 夜則酣睡

此馬孟言君述其令郎康健之情形也爲父母者尙能望其小孩健康上有較此更佳之情形乎雖然一切父母均可使其兒女享此同樣健康假使亦如馬君用嬰孩自已藥片使其孩子之內臟常保清潔活潑健康之狀況 馬君係河北北瀚鎮大德棠經理其來書云『小兒患胃疾胃呆食滯面黃肌瘦屢治無效後投嬰孩自已藥片立奏奇效不但病魔遠去而精神

亦日見活潑晝則嬉遊夜則酣睡毫無疾病曷勝感謝之至』嬰孩自已藥片性和效大能保小孩腸胃清潔有序故善治療嬰孩食積便祕腹痛泄瀉嘔吐傷風寒熱蛔蟲出牙等症功效迅速如尊處藥房未備此美味可靠之兒科專藥請函向上海江西路四五一號韋廉士醫生藥局購每瓶大洋七角六瓶三元五角郵力在內

北平 三和義細毛皮貨店 青島唯一皮貨上市

宗旨賤賣不減價 賤賣是擴充營業 減價是貨色提高

本號向設北平歷有年所自置各種上等細毛皮貨特備男女時式皮衣應有盡有種類繁多不及細載茲因北平市面蕭條特派專員來青推銷不圖餘利換回血本 敝號抱定宗旨以實求實決不虛僞 茲爲擴充營業起見不敢提高減價久蒙各界信仰欲購從速莫失良機敬請駕臨參觀無任歡迎

地點 青島天津路 東華旅社 三樓十六號 電話二二九四六

上海 恒義昇襪廠 青島支店

二週紀念大廉價

自九月廿二日起十月廿二止

宗旨擴展營業薄利傾銷

不折不扣 實事求是 是否便宜 敬請比較

貨物搜羅俱全備貨充足

犧牲品

80支線雙鑑球襪	120支線跳舞襪
每雙三角六分	每雙六角

大號蝶霜	大號三友霜	大號白玉霜
每幷四角	每幷三角五分	每幷九角

上海衛生衣	五和羅衛生衣	純羊毛背身	新花春秋衫	上等錦地衫
每件祇售六角	每件祇售八角五分	每件祇售一元五角	每件祇售六角	每件祇售五角

浙江興業銀行 特別儲蓄存款

光緒三十三年創設

有活期的方便—隨時可取

有定期的權利—利息優厚

◎章程◎

一、存入此項存款存入時由本行填給存單爲憑計分五元十元五十元一百元二百元五百元一千元七種存數至萬額以一千元爲度

二、利息利息照左列存滿月數及年息計算凡不足月之日數及存滿一年不換新單者不計利息一個月至六個月五厘七個月至八個月五厘半九個月至十個月六厘十一個月六厘半十二月

三、七顺取出存款隨時可取本息一次付清留有印鑑者徵印於存單未留印鑑者憑單辦理

四、掛失存戶遺失圖章或存單立即通知本行俟查明後照章具保掛失登報作廢

◎儲戶保障◎

資本—另撥五十萬元

公積—已有二十四萬餘元

會計—與營業部完全劃分

帳略—每三個月將貸借對照表登報公佈

責任—全體董事及總經理負無限責任

◎行址◎ 總行:上海北京路 青島支行:河南路十五號

◎電話◎ 經理室:五五一九 營業室:三二〇八 五八八八

律師盛家良事務所遷移通告

本律師事務所已由原寓遷移至中山路二十五號二樓(即華振氏藥房樓上)照常辦公電話五二二九七號特此通告

律師周鋒事務所啓事

啓者敝律師茲受任青島雙蚨麵粉股份有限公司常年法律顧問如有侵害該公司法益者敝律師有依法保障之責此啓

事務所曲阜路十五號 電話六六一一一號

凡依法經中央許可登記之報紙登載法律廣告均具有同等效力通告

茲閱青島某報刊有「本報經司法行政部指定爲山東省及本市登載法律廣告之有效報紙通告」一則。經本會第四十二次執監聯席會議議決,面謁司法行政部王部長接洽,當蒙答覆,人民自由平等載在約法,凡各報在中央依法登記者,自應同等待遇,除按法定手續呈請外,誠恐各界不明眞相,致受其愚,特此登報聲明如右。

青島市新聞記者公會啓

樂意介紹

司各脫乳白鰵魚肝油 行銷已久各大醫士皆樂為介紹其理由有五點

(一)內富含維他命及礦質能助長兒童發育[illegible]
(二)筋骨增加記憶力
(三)强身健体能抵抗各種疾病
(四)增加胃納
(五)兼治傷風咳嗽肺癆等症 冬夏咸宜四時可服

各大葯房均有出售

中國總經理 英商卜內門洋碱有限公司

請服 山得爾彌地

惟有法國老牌山得爾彌地。為淋濁苦海中可靠之救星。蓋此種葯丸。為法國彌地廠採取精粹葯料，應用科學秘法所製。其於一切淋濁。不論初起急性或久病慢性。依法服之。兩天即可痛除腫退。濁止淋通。五天便可斷根。保不復發。務請認明每丸之上印有(MIDY)為記。慎防偽品冒充。

全國各地中外葯房均有出售

華商新華行獨家經理 上海江西路三六七號

法國老牌

法國基利謀藥廠監製

阿墨林

脚癬癢在趾間

一滴「阿墨林」 立刻不癢了

「阿墨林」之殺菌止癢藥力最為充足・最頑固之瘡癬・用「阿墨林」可不出七日而完全皮光不癢業經各界信用

各埠藥房均有出售

奇藥既靈假藥必多購時當心

癬瘡酒濕 藥到病除

「面友」是雀斑之敵

連擦數瓶皮膚一新

面友

白嫩去斑

毛孔粗大者。皮膚必粗糙。及雜物侵入。即生雀斑。今欲白皮去斑。非普通膏霜所可奏效。祇有「面友」可以勝任。因「面友」質料最細潔。含有貴重藥劑。滋潤而兼收斂。擦後立即深入皮裏。使粗毛孔收縮。雀斑既除。皮色自白。乾皮油皮縐皮。用面友均妙。試擦數瓶，必見奇效。雀斑粗皮無不一旦根本消除也。(分大小瓶二種)

▲各埠藥房商店襪廠均有出售▼

上海北京路二六六 百昌行總經理

青島經理神州大藥房

科發却咳

咳嗽神藥

化頑痰 止嗆咳 潤肺氣

各埠藥房均有出售

上海科發大藥房監製

炎熱逼人 空氣悶鬱 頭痛……頻作

慎勿任頭痛減低君之抵抗力。取亞士北羅兩三片和水吞服之。則頭痛之患。大都數分鐘內即被驅除。人或以為悶熱天氣之下。頭痛自所不免。此大誤也。要知素極健康之人。有時亦患頭痛。蓋天氣炎熱，驕陽逼人，空氣蒸鬱，寤不成寐，均足減低身體之抵抗力。結果則頭痛頻作。亞士北羅在君精力為之虧耗，以致沒精打采，易於作怒，神志不甯，體氣不適以前。迅能驅除頭痛之患。其奏效也。非常溫和。毫不為害。因其藥質純粹。絕不含有可疑或危險之解毒劑。府中宜常備亞士北羅，以制止傷風，流行性感冒，風濕骨痛，骨痛熱，神經炎，等症。此乃防止夏季日常小疾之一種安全保險。功用迅速可靠。毫不損害心臟。

'ASPRO' REG. TRADE MARK

英國 亞士北羅藥片 製於英屬澳大利亞

無害心臟

五分鐘至十分鐘內奏效

亞士北羅藥片之十五大功用

(一)能在五分至十分鐘內治愈頭痛
(二)能使失眠之人安靜熟睡
(三)能一夜治愈風濕骨痛
(四)能解除神經炎及腦神經痛之煩擾
(五)能治牙痛驅除牙患
(六)如法服之能於廿四小時內制止傷風及流行性感冒
(七)效用神速無損心臟
(八)能解除腹部腸刺痛
(九)能減退熱症之熱度非常迅速
(十)能醫治劇烈之坐骨神經痛及腰痛
(十一)隨時可服無論舟車出外居家辦公均可服之
(十二)婦女[illegible]痛服之非常見効
(十三)醒酒提神
(十四)能減退骨痛熱及馬來熱症之熱度
(十五)喉痛及扁桃腺炎取此藥片溶水漱口非常見効

試服樣盒 每盒五片 中盒二十片 大盒七十片

青島總經理羅牛書（地址）陵縣路十八號 電話[illegible]

各大藥房均有出售

停·咳！

咳嗽傷肺久則成癆故初起時須服兜安氏補肺聖葯俾可速愈此葯專治咳嗽傷風及病之屬於喉肺者效驗異常味甘美性和平老幼咸宜兜安氏止咳葯片與補肺聖葯功效同惟係葯片便於懷帶

各埠葯房均有出售 上海江西路兜安氏西葯公司啟

青島 總經理李村路神州大藥房

越陳越香

老牌 明星花露香水

家居常備 旅行必攜

上海中西大藥房發行

傷風散

是却除百病媒介之先鋒

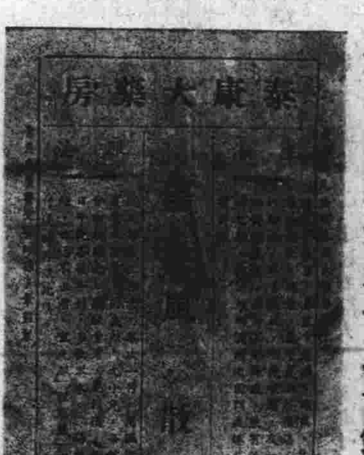

是治傷風止痛唯一神品

醫師孫漢章 統治內外各科 注射各種藥針

總發行所國民橋西四十七號

青島泰康大藥房監製

電話五九七八號

亞挺進隊攻入伊里特利境
圖截斷意軍之退路
意機連日轟炸哈拉爾等處
亞名將拉將軍誓作殊死戰
法外長活動進行英意談判

吉蒲十四日聯合電　在東部作戰之亞軍挺進隊由法屬索馬里蘭之北侵入意屬伊里特利亞境阿薩平原，圖將意軍之退路截斷，使其在沙漠地帶，陷於孤立之狀態。

意軍飛機大隊大肆殘虐轟炸

阿斯馬拉十五日聯合電　意軍航空爆炸機一大隊，於十四日午前會兩度轟炸馬克蘭南方地帶之亞軍集團，大事轟炸，以圖殲滅。又至亞京之南阿拉基附近從事轟炸，亞軍露天帳幕二百餘處，及火藥庫均被其炸燬，南路意空軍於十五日拂曉，向亞軍南路之根據地哈拉爾上空轟擊，當地土民及新聞記者，羣赴英領署內避難。

亞京十六日聯電　亞國前陸相拉斯姆爾格塔將軍，爲亞軍唯一之勇將，因連接亞軍失敗之戰報，甚爲悲憤，已決定率領所部之精銳，親身赴前敵，與意軍決一死戰云。

羅馬十五日電　意軍攻陷亞國阿克森城後，僅經過該城，並未在該城設營駐紮，意軍九師不久將開至伊里特里亞偵擊，聞意國預定集合三十萬大軍，於兩日內征服亞國。

亞京十五日電　地格里亞總督賽玉木，已得南方開到援軍消息，但現仍力避與意軍決戰，向馬加列退走，又據可靠消息，賽玉木現與加薩合作，加薩之軍隊，已到達克斯河，意軍如向馬加列前進，則其右翼，有受加薩軍隊威脅之虞，

亞京十六日路透電　加薩斯將軍部下一部兵士，已渡過達克斯河，以威脅意軍之右翼，因該處意軍，現正向馬加列地方推進，

羅馬十六日路透電　意軍於昨晨七時十五分開入阿克森之聖城，該城位於阿多瓦西二十哩處，於本月八日被意軍攻陷，

國聯財政制裁方案正式通過

日內瓦十四日哈瓦斯電　國聯大會制裁方案調整委會，於本日午後六時舉行全體會議，國聯各會員國除意亞兩當事國外，五十三國代表全體出席，會議歷時甚短，當經一致通過十八國委會所起草之財政制裁方案，該案投票表決以前，匈代表宣稱匈國爲債務國，與財政制裁無關，故放棄表決權，奧代表亦作同樣之陳述，烏拉圭及委內瑞拉兩國代表則聲明須向各該國政府請訓，又阿根廷宣稱阿根廷當投票贊成財政制裁方案，但有應聲明者，阿根廷境內有意國僑民百萬人，故該案中一部份條款，阿根廷政府頗覺窒礙難行，此層應請制裁委會予以考慮云，至是制裁委會遂將對意財政制裁方案表決通過，制裁委會繼又通過法國代表團所提出之動議案，該動議案建議下列四項，一，十八國小組委會應立即研究禁止軍事上所用各項原料品及製成品對意輸出，並停止意國貨物輸入，國聯會員國之實施方案，此種方案應特設一般會員會以研究之，二，十八國小組委會應同時研究按照盟約第十六條第三節規定，國聯會員國經濟相互援助之實施方案，此項方案應另設一般會員會以研究之，三，十八國小組委會應要求以上兩股會員會從速進行其工作，四，以上兩股會員會應各別起草具體方案，由十八國委會提交制裁委會通過執行之，上列動議案，經制裁委會通過後，當即指派兩股會員會，一，經濟制裁股會員會，包含葡萄牙，法國，蘇聯，波蘭，西班牙，加拿大，荷蘭，瑞典，瑞士，阿根廷，比利時，土耳其，羅馬尼亞，墨西哥等十四國，二，經濟互助股會員會，包含葡萄牙，法國，蘇聯，波蘭，西班牙，南非聯邦，希臘，羅馬尼亞，南斯拉夫等九國，按此次制裁委會工作之迅捷，實開國聯先例，因此若干政界人士深慮制裁委會倘循此速率繼續進展，則將來國聯或竟成爲指揮作戰之機構亦未可知也，

巴黎十五日海洋電　賴伐爾昨日與英意大使及羅馬教皇代表晤談歷時甚久，今日各報對於此項會談異常重視，並謂賴氏刻以最後之努力打開英意兩國外交談判之途徑，以和平解決亞比西尼亞問題，賴氏計劃目前尚嚴守秘密，但消息靈通之勞動報政治通信員力稱，賴氏要求英國政府實行對意制裁時竭力自行約束，賴氏與意國大使塞魯蒂會談時，曾力勸墨氏向墨索里尼懇切諫告並勸導墨氏提出能被接受之提案。以爲談判之基礎，賴氏和解計劃接到英意政府答覆後，或可發表，該報繼稱接近賴伐爾之人士坦然宣言，若此次最後努力宣告失敗，則法國將立時實行已經準備妥當之嚴峻制裁手段云。晨報著文評述謂若意國同意將其在亞比西尼亞之目的限制至合理之比例時，英國亦將承認意國擴張之要求爲合法，如此則不難根據五人委員會建議進行新談判云，巴黎日報宣稱，賴氏與教皇代表之談話亦係關於意亞紛爭者。

羅馬十五日海洋電　帝國故都亞克孫，昨日已被意軍佔領，該城宏壯偉麗之寺院，行政機關以及教堂等，毫未遭任何毀壞，因此次係由亞軍自動撤出，非意軍以武力奪取者，刻該城內外十分安謐云，

意方媾和條件亞皇已予拒絕

亞比西尼亞京城十四日合衆社電　今日據可靠消息，意方曾提出與亞講和，以意軍目前所佔領之土地割讓意方，且將一切自然富源之管理權讓予意國，亞王撤拉西對此項提議已拒絕考慮，負責方面相信，駐亞京意公使之弗絕離去，即係意方異日欲藉外交壓服亞方之企圖，

羅馬十四日路透電　駐意亞代辦今日通告意相謂渠已接亞政府令其束裝返國之電訓，

亞國被佔土地達四千方公里

羅馬十五日路透電　今午此間官稱阿克遜聖城之主教，今日已將該城之鑰獻與東非意軍總司令波諾，同時據阿多瓦來訊，阿克遜城可不戰而下，意軍哨隊已抵該城郊外，因該城有宗教性質，未加轟擊，意人以爲阿克遜城下後東非意軍戰事之第一幕，將告竣，第二幕即將繼以開始，當不致遇有頑強之抵抗，因意軍飛入內地偵察，據回報全未見有敵軍蹤跡也，同時意軍在奧格登省進至傑洛古比者已在傑羅海爲大雨所阻，暫止前進，

亞京十四日哈瓦斯電　關於阿多瓦城失陷及蒂格里亞全部降意之說，亞政府發言人未加否認，僅再三聲明亞皇決不屈服於武力之下，而割讓一寸領土云，

羅馬十四日哈瓦斯電　半官方面宣稱，東非軍事當局現擬將亞國降將古裕榮之部屬改編正式七人軍隊　意軍所俘亞國之俘虜五百人，將押赴前方築路，又聞意軍在亞境所佔領土，合計已達四千方公里云，

海外僑胞關懷祖國 踴躍輸捐救災 日昨外部收到十批捐款

南京十六日電　本年國內災情慘重，海外華僑，居此不景氣中，商人捐其所有，工人瀝其血汗，設團募勸，婦孺節衣縮食，一致動員，努力輸將，九十兩月匯由外部轉交款項，已達國幣十一萬四千六百四十六元二角四分，其見義勇爲，關懷祖國之熱忱，可見一斑，茲外部方面近日又陸續收到，華僑捐款十批，計國幣六千一百四十九元五角二分，聞外部仍按捐款者意旨，隨時轉送放振機關，迅速施放，以惠災黎。

國府明命發表 修正海軍部組織法 九條七款及十六條

南京十六日電　國府明令茲修正海軍部組織法第九條第七款，及十六條條文，公布之，二；任命陳克文爲行政院參事。

黃水利會委員長李儀祉辭職照准 修正禁烟禁毒治罪條例 四七九次中政會議議決

南京十六日電　中政會今晨八時開四七九次會議，由葉楚傖主席，決議，一，禁煙總監呈擬禁煙治罪暫行條例，禁毒治罪暫行條例，准予備案，交國府公布實行，二，考試院呈擬水陸公安警隊人員，使用登記法規辦法，准予照辦，三，黃河水利會委員長李儀祉辭職照准。

四川行營事務 顧祝同日內赴渝主持一切 劉達緒已赴前方督剿殘匪

成都十六日電　顧祝同刻在蓉規劃行營組織事宜，已大致就緒，由鄂調川人員，不久可抵渝，顧擬下旬赴渝，親自主持一切，

長沙十六日電　一，湘省府十五日常會，通過湖南省縣長檢定委員會組織規則及辦法，二，劉達緒十四日赴前方督剿，三，湘省水災慘重，水災總會推委員周安漢，入部報告災情并息儀予指配振款，俾拯孑遺，

盛世才李溶通電闢謠 新疆擁護中央無二致 與蘇俄合併係屬子虛

天津十六日電　新省督辦盛世才及主席李溶，以日本新聯社傳布新省已與蘇聯合併之奇離消息，昨電本埠各報闢謠，原電云，近接各方來電，謂新聯社傳出消息，已與中央政府脫離關係，合併爲蘇維埃聯邦之一等語，遠道傳聞，殊深駭異，查新省自四一二改革以來，世才溶等，分掌軍民兩政，擁護中央，始終以竭誠服從中央，爲職志，以期促進國家之統一，而謀人民之幸福，在過去馬匪擾亂期間，全省糜爛，險象環生，世才溶等，協和軍民，殫精竭慮，始得削平叛亂，收復失地，使新疆仍隸中國版圖，仍爲中國行省之一，轉危爲安，煞費苦心，所有經過事實，俱爲國人所共見共聞，上項謠傳，顯係破壞中國統一之人所捏造，意在淆惑觀聽，轉移視線，使之自相驚疑，以減少上下一致精誠團結之偉大力量，作僞心勞，良深浩嘆，現新省匪亂已平，正在從事建設，力謀各項實業之發展，關於一切政治設施，莫不秉承中央之意旨，與遵照中央之法令事實俱在，無庸剖白，至對鄰邦蘇聯，亦不過依照中蘇恢復國交之宗旨，何得杯弓蛇影，誣爲赤化，夫捏造謠言，希圖搗亂，此國人司空見慣之伎倆，其處心積慮，婦孺皆知，我國薪膽之國人，當能照燭奸謀，不爲所惑也，請貴報披露，以名眞相，而免誤會，特電奉聞，順頌時綏，盛世才，李溶西寒（十四日）

日本經濟考察團日前過津赴平 津市府會設筵招待 全團一行今早抵平

天津十五日電　日本電通社三十五週年，特組織來華經濟考察團，一行十四人，由團長三內幸領，於昨（十五）晨六時四十分由濟抵津，日僑官紳均派員到站歡迎，一行下車後，即赴常盤旅館休息，旋於九時二十分赴太和公園參拜，繼分乘汽車數輛，在各租界繞行一週，中午應駐屯軍司令部之招宴，由石井中佐等招待食畢，聽取石井與林中佐關於華北情形之演講，下午四時赴日本俱樂部，出席日商會主催之座談會，對於經濟提攜事宜交換意見，晚七時津市長程克，在市府設宴招待，除主賓全體團員均出席外，日方總領川越茂，及日官紳商有力份子，及我國在野名流曹汝霖，王揖唐，高凌霨，經濟界卞白眉，李遂等，均出席作陪，主人程克及孫潤宇等招待，極一時之盛筵，該團一行定今晨赴平，就擱二三日赴察綏晉考察，再由石家莊赴漢，轉往京滬，

北平十六日電　日本電報通信社所發起之中華民國觀察團一行十四名，定明早十一時五十分抵平，下車後分乘汽車逕赴東單扶桑館稍事休息後，即歷訪日本大使館，北平武官室及平市政府等，下午七時起，將出席日本大使館若杉參事官所招待之歡迎晚餐會，而行中日官民與實業家間之第一次交驩，

自訴程序 最高法院轉請解釋

南京十六日電　司法院據山東高等法院，轉請解釋特別法，是否使用自訴程序，茲將解釋如下，特別法上犯罪，亦得使用自訴程序，

日陸海軍兩會議將在滬開幕 有吉擬入京謁汪 說明日對華新策眞意 與中公司近中可成立

上海十六日電　日將在滬開兩種武官會議，二十日開陸軍會議，出席爲滬磯谷，一田，大木二人，平高橋，察松井，及多田司令，坂垣參謀長等，由岡村報告大連會議情形，海軍會議，在陸軍會議後，出席者爲海軍武官，由海軍省中國課長本田大佐傳達海軍省意旨，軍司令荒木中將，百武武官佐藤，及長江西南各地海軍武官，守島定十九日接見日駐華南華北各地領事聆訓，二十日晚車入京謁外交當局。

大連十六日電　岡村少將昨就大連會議內容，談話如左，昨早十時，多田天津駐屯軍司令官，板垣關東軍參謀副長，磯谷駐滬武官，與本人共計四人相聚晤一切。首由本人說明中國滿洲及歐美各國情勢，並東京政府之對華政策畢，次即由磯谷武官說明現地情勢，並行交換意見，其結果已獲判明現地與中央意見完全一致，又近雖有謂華北情勢已行惡化者，但此亦係由於各人見解不同所致耳。

大連十五日電通社電　出席二次大連武官會議之岡村多田，磯谷三少將，因會議業已告終，故定本日下午五時，乘日輪天津丸向華北出發，坂垣關東軍參謀副長則定本晚八時歸連折回長春。

天津十六日電　日軍駐津司令官多田駿，上週由津赴大連，參加日軍官會議，刻以會議閉幕，於昨日下午四時零五分，由連乘輪返津，多田在塘沽登岸後，即乘北甯車來津，在東車下車，即赴軍部官邸休息云。

又日駐察特務機關長松平，昨亦因公由平來津云。

北平通訊　日本關東軍駐張家口聯絡員松井源之助，昨晨過平赴津，分訪高橋酒井有所報告，

南京十六日電　日大使有吉已定二十日左右由滬來京謁汪，說明日本對華新政策眞意，

南京十六日電　日貴族議員坂西，今晨偕日駐津總領須磨抵京，係以私人資格來京遊覽，稍留即返滬，

南京十六日電　日陸軍省派來參加大連會議之岡村甯次少將，定十八日由濟來京，偕日使館武官赴滬參加會議云，

大連十六日電　以開發華北經濟爲目的而將由滿鐵投資設立之興中公司，現經岡村第二部長與松岡總裁晤談之結果，可望於日內照原案實現，

蔣委員長在太原訓話追紀 暢論剿共問題經濟技術

太原航訊　蔣委員長於今（十四）日晨赴前內政部長楊兆泰宅慰問楊之病況後，即赴綏署大自省堂出席紀念週訓話，由閻錫山氏主席，行禮如儀後，首由閻向衆致介紹詞，次由蔣登台講演，對剿匪及土地收歸村公有兩事，分敘甚詳，茲誌其詞於左，蔣委員長登壇致訓略紀如次．首述

△△剿共問題△△

在贛督剿共匪，七八年之久，彼時贛省共匪，已有槍支二十萬，匪衆五十萬，經研究剿滅方法，得一要領，爲必須知對方之注意與知識，技能，共匪的方法很巧，我們想到古人以堡壘作戰方法，取以拙勝巧辦法，軍士每日進行，限至多不過三十里，午二時後，即不准再前進，趕做工事，工事做不好，即不得休息，不得飯食。共匪慣用的埋伏包剿，游擊等巧法，均歸無效，第二共產黨用虛僞奸詐的方法，花言巧語，煽騙人民，我們用忠誠實在的方法來制服，最後，其欺騙亦歸無益，是亦以拙制巧方法的成功，因是我們知道赤匪無可怕處，要審知其弱點，則共匪不難消滅，諸位領袖，諸位將領，要知處此內憂外患交迫之時，實行吾國古人固有道德，固有精神文明，國才能救，有失敗，乃有成功，五千年的歷史證明，我們是能做世界上的優秀國民的，赤匪失掉吾國民族固有道德，固有精神，倡階級鬥爭，行爲慘酷，在西方行不通，在東方之中國，尤行不通，忠孝仁愛信義和平，爲中國固有道德文明之精髓，和平是中國民族固有精神文明之最重要者，也就是我國的立國精神，鬥爭與慘酷行爲，是違反和平，違反忠孝仁愛的，以忠孝仁愛制鬥爭及慘酷行爲，必能得到最後的勝利，譬如民國十二三年，晉省大災，人民甯願餓死凍死，亦不願爲亂，此種和平精神，是東西各國歷史上所無的，故證明共產黨必然失敗，各界領袖及將領們，要知道我國的立國精神，是固有的道德及精神文明，用我國固有的道德及精神文明，已夠消滅赤匪，並非用多大的兵力財力，才能成功，要民衆知道共產黨的方法，是要以欺騙的手段，達到鬥爭的目的，民衆認清了，自然不會受其利用，故共匪非無法剿，只怕不想辦法去剿，今借此機會，將剿匪辦法，供獻大家，大家都能注重固有道德，固有精神文明，不惟赤匪不難消滅，即外患亦不難轉禍爲福，轉憂爲喜，大家同心合力以赴之，定能達到總理遺教，昭示的國民革命之成功，第二點爲與閻主任商酌的

△△經濟技術△△

問題，此點尤爲公務員所應曉得的，中國古代，亦有此種研究，總理三十年前，研究人盡其才，地盡其利，物盡其用，貨暢其流，今要革命成功，經濟要有基礎，對於剿赤，尤其要用經濟來做基礎，閻主任發表的土地收歸村公有的辦法，我研究了幾回，與我在江西研究的結果，目的相同，方法不同，不過人情，風俗，習慣，各地有異，惟有決心，一定能成功，有治人，然後有治法，有人此有土，有土此有財，有財此有用，故改革土地問題，注意人才問題，不能成功者，均因無人才，惟有以誠心行之，如果山西能實行土地村公有成功，則山西爲改革土地之模範省，再逐漸推行於全國，推行時，定有困難發生，還有許多疑慮的問題，希望以後要研究清楚，

魯財廳庶務主任舞弊一萬餘元 經韓親訊責軍棍一百五 一週內須將贓款繳出

濟南十六日下午十二時電話　魯財政廳在官印刷局印省預算書，地方預算書，稅契憑證等，共價六萬餘元，該廳庶務主任孫恩貴，索謝回扣二成，達一萬二千餘元，事後經人揭發，今日韓親在省府訊問屬實，責一百五十軍棍，限一週內將款繳出，其餘有關人員均在押。

晉閻防患未然 封鎖黃河渡口 實行防止匪徒潛入省境 製定辦法八條已經頒布

太原航訊　晉陝緊鄰，僅有一河之隔，自陝北共匪滋擾以來，晉西防務立爲吃緊，閻錫山氏近以陝北剿匪迭獲勝利，匪衆紛紛西潰，惟恐匪徒化裝潛入晉境，滋生事故，爲防患未然計，現將沿邊黃河由偏關之老牛灣起，南至河津禹門一帶之黃河渡口，除離石之軍渡磧口，臨縣之尅虎寨，保德之關渡，河曲之西門，河畔五處外，其餘各渡口則均一律封鎖，絕對不准人物往來，茲誌其封鎖交通辦法如下。一，軍渡磧口往來人物，由東岸西渡者，須經汾陽警備司令部或離石臨縣政府嚴密檢查，發給渡河證，並經河岸駐軍官長檢驗，由西東渡者，只准所屬旅長以上長官，或綏德參謀團之護照，二，尅虎寨渡口，只准西岸駐軍，每十日東渡購糧一次，由長官領帶少數人員，攜帶井師長護照，並預先通知東岸駐軍長官，驗明後方准渡河，三，東關渡西門河畔兩渡口，由東西渡者，應經駐軍長官檢查後，發給渡河證，由西東渡者之軍人或辦公人員，仍應遵第一條之規定，凡籍隸河曲保德之人民，須有村長副證明文件，始准入境，特準旗人民帶有該旗長官證照，方准登岸，向晉購運貨物，以五日一次，須持有府谷縣府執照或參謀團運輸照，惟不得購買軍用品及其材料，四，渡河證由綏署製發，晉西警備部加蓋關防，分飭黑虎寨河曲保德之駐防團營長至磧口軍渡由警備部直接驗發，並由縣府填發，五，檢查機關人員，於手續須詳確迅速，不得故意留難，六，凡渡口檢查行人之部除，倘不嚴密，使無執照者混入，以奉行封鎖辦法不力論，依國民政府軍事委員會頒發之修正剿匪區內文武官佐士兵剿匪獎懲條例，第二十條第十三款之規定，處以七年以下之監禁，如係故意放棄封鎖責任者，處以十年以下之監禁，七，本辦法如有未盡事宜，隨時增修之，八，本辦法自公布之日施行。

汕頭事件 日方發生問題 又傳告一段落

香港十六日路透電　據傳日海軍當局，頃向華方發出哀的美敦書，恫嚇如不取消日米進口稅，日本海軍將於十六日，在汕頭登陸，同時據廣東官方證稱，華方對日方此項要求，已加以拒絕，英艦一艘，昨午後由此開往汕頭，

上海十六日電　關於前誌之汕頭事件，於十四日夕刻，中國方面當局忽將沒收貨物及扣押之台灣人等一律送到，日本方面亦已諒解汕頭事件至此始得告一段落焉，

劉湘代表邱甲謁汪報告

南京十六日電　汪今晨十時，在政院接見劉湘代表邱甲，漢口市長吳國楨，聽取報告川省及漢市政情，

何成濬由宜昌返漢

漢口十六日電　何成濬十六日上午十時半，由宜昌乘機返漢，據談鄂西匪情無若何變化，宜昌行營撤消，人員十六日由宜乘輪返漢，

黎前總統 張羣籌備國葬典禮

南京十六日電　國府頃訓令鄂主席張羣，派該主席組織黎前大總統，國葬典禮辦事處，籌辦國葬事宜。

晉閻提議土地村有辦法 交由內財實三部核議

南京十六日電　晉省試辦土地村有辦法，業呈請行政院審核，院祕書處十五日將該項辦法，分交內政，財政，實業，三部會同核議具復。

招商局董事全體請辭 負債太鉅盈餘太少 整理計劃無法實現

上海十六日電　招商局全體董事葉琢堂等十五人，因該局負責太鉅，盈餘不足付息，各項整理計劃無法實現，已呈交交部轉呈政院准予辭職，

黃水猛漲繼以大風 鄄城危在旦夕 堤身後戧均塌盡百四十餘丈 韓令堵口會速撥蔴袋趕作埽壩

濟南十六日下午十二時電話　今日鄄城西南風大作，溜勢益形危急，埽堤崩塌不已，堤身塌盡者百餘丈，後戧坍塌者四十餘丈，危在旦夕，韓令堵口會，撥備蔴袋一萬條，趕作埽壩，寬冷寒各堤人水深七八尺不等，愈形危急，在死守中，

博山路上今晨大火 焚燒房屋三十餘間 兩人跳樓摔傷甚重

博山路森記行，係趙香圃所開設，專售賣無線電材料，今晨（十七日）一時餘，忽然起火，附近崗警瞥見後，立即電報消防組，前往施救，惟是時適大風，因而火借風勢，風助火威，刹那之間，不可向邇，大樓三層，全部見火，鄰居住戶，均於夢中驚醒，張惶失色，無所措手足，披衣擔被，爭逃戶外，由三層樓上跳下兩人，警察見已摔傷，當送强初醫院救治，一名劉鳴九，三十二歲，大連人，爲豐盛保險公司經理，一爲森記行經理趙香圃，受傷均甚重，至二時半，經警察之奮勇灌救，火勢始稍殺，惟發稿時，（二時四十分）仍在延燒中，約已燒去樓房二十餘間，詳情候明日續誌。

第六屆全國運動大會特刊

第六號

大會第七日游泳開始

五十公尺楊秀瓊兩次破遠東

魚躍于淵入水驚人

百公尺仰泳又破全國水上牛耳已在握

梁詠嫻劉素嫻均造新紀錄男子兩人平全國

上海十六日本報專電：本日下午游泳女子五十公尺自由式預賽時，楊秀瓊以三十六秒破遠東紀錄，至複賽時仍爲三十六秒，百公尺仰泳，亦破全國，可包辦以上二項冠軍，

上海十六日本報專電 本日下午一時卅分女子五十公尺自由式預賽第一組，一，陳煥琼，二，陳玉輝，三，梁日紅，四，施惠治，成績三十八秒又五・第二組，一，吳月馨，二，薩惠英，三 李俠超，成績四一，一秒第三組，一，劉素嫻，二，楊秀珍，三 劉桂珍，成績三十七，六秒破全國紀錄第四組，一，楊秀瓊，二梁玉珍，三，楊瑪聲，四，韋韻生，成績三十六秒破遠東紀錄，

上海十六日本報專電，本日下午二時二十分，女子一百公尺仰泳預賽第一組梁永嫻，成績一分四〇，七秒，破全國紀錄，第二組，楊秀瓊，成績一分四三秒二，破全國紀錄，

上海十六日電 女子游泳，五十公尺自由式複賽，分二組各取四名，第一組，一，港，楊秀瓊，二，粵，陳煥瓊，三，粵，梁玉珍，四，港，薩惠英，成績三十六秒，破全國及遠東紀錄，第二組・一，粵，劉桂珍，二，港，楊秀珍，三，粵，吳月新，四，港，陳玉暉，成績三十八秒五。

又電 男子二百公尺俯泳複賽，分二組各取四名，第一組，一，粵，郭振恆，二，桂，劉焜，三，粵，王耀民，四，馬，何士東，成績三分十三秒，第二組，一，粵，劉美修，二，非，黃爾宜，三，港，陳福成，四，閩，林惠天，成績三分十三秒八，又男子五十公尺自由式複賽，分二組 各取四名，一，港，陳振興，二，粵，陳其松，三，閩，程威康，四，滬，梁偉生，成績二十七秒八，平全國紀錄，第二組，一，港，李羅敏，二，馬，陳鴻成，三，非，鄭懷望，四，粵，王修山，成績二十九秒二。

迭破紀錄之美人魚楊秀瓊小姐

晉軍包圍中 王正林殺出血路

一萬公尺之戰況誌詳

上海十六日電，男田徑最後一項，爲萬公尺決賽，十五日午後三時舉行，滬王正林，大合山西三將形成白熱化血戰，空氣緊張，得未曾有，參加者達三十一人，先跑二十人，槍聲響後，滬張良居先，王正林，谷得勝，金仲康，混居人羣中，王會斌，李登桂，陳樹森則在後，二圈內，形勢混沌，三圈後，谷躍居首位，林取谷而代，金仲康攻至第三，其後爲王會斌，李登桂，王正林緊鄰王會斌，李登桂追蹤而至，第四圈，王正桂，黃瑞文等，此時最後一人已落後近一圈，形成一長蛇陣，五六七圈，谷王相爭頗烈，忽前忽後，全場歡呼鼓掌，八九兩圈王正林與山西各將苦爭不休，至第十圈，谷得勝，王會斌，李登桂，首尾相接，黃瑞文，王正林落後十餘公尺，金仲康更後三十公尺，陳樹森則在金後六十公尺，此後四圈，形勢未有變化，王正林，黃瑞文，則又起競爭，至第十七圈，谷得勝王會斌已大佔優勢，僅前還二三十公尺，王正林則越過李登桂，居第三位，黃瑞文金仲康落後六七十公尺，最後一圈，谷得勝王會斌相距二十餘公尺，惟王會斌奮力前進，愈迫愈近，谷乃猛力壯奔，最後更努力衝刺，於全場掌聲雷動中衝破白線，奪得冠軍，成績三十四分十一秒六打破其本人保持之三十五分三十六秒二，大會紀錄，但距孫澈之三十四分一秒全國紀錄，尚差十秒六，當谷將抵終點時，落後於四十公尺之王正林，用最高速度奔馳，越過王會斌第三，落後一步，李登桂第四，又後十餘公尺，黃瑞文金仲康在李後十餘公尺，分得第 第六，山西陳樹森落選，又黑省盧永豐，至第八圈，因鞋破赤足而戰，雖落後兩圈，但始終不懈，跑完全程，博得掌聲不少，賽畢由孫科給獎。

上海與湖南女子摔角賽圖示 上海市優勝者孟健麗

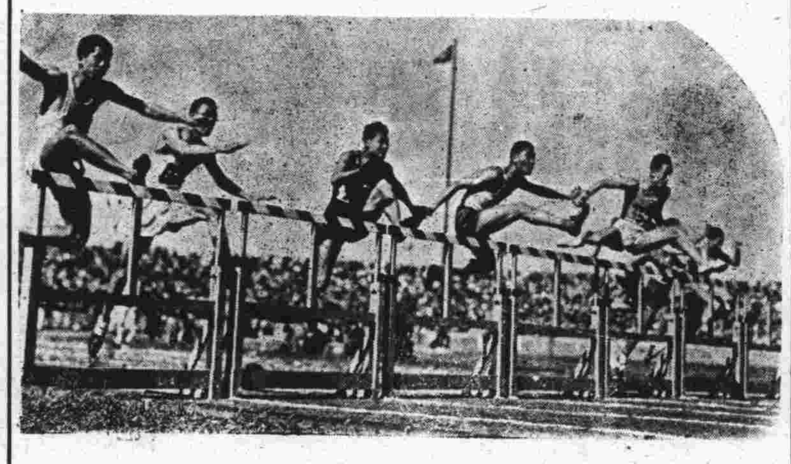

男子一百十公尺跳欄決賽中途

女四百尺接力

滬隊犯規被取消

粵升第一餘依次遞升 青島不勞而獲升第三

（上海十六日本報專電）十五日下午，女子四百公尺接力決賽，第一滬隊，以錯跳道取消資格，粵隊遞補冠軍，其下依次遞升，第二粵，第三青第四閩，第五平，

上海十六日：粵抗議書，晚六時正式向大會提出，大意謂，上海在第六條線起跑接最後一棒之李慧，竟越入第五條線抵達終點，錯越跑道，根據競賽規程，應予取消滬隊所獲之成績及得分，張伯苓談，現已有照片證據，並由平隊作證，大會必依法辦理根據粵抗議及王開照相，正式宣佈取消滬成績及得分，無庸再召競賽審判聯席會議，由粵馬青閩平依次遞補，

全能運動

決賽十六日

（五項）第一名，晉，紀茂德，二，粵，黃英傑，三，滬，王季淮，四，滬，郭潔，五，滬，李榛明，六，馬，林嘉錫成績二六〇三分，

（十項前半部）一，平，張齡佳，二九〇一分，二，滬，叶萬平，二八〇〇分，三，滬，周長星，二八〇〇分，四，平，王士林，二七六九分，五，滬，夏樹福，二七一五分，六，閩，吳錦麒，二六六二分，七，粵，梁禎初，二六四七分，八，滬，程孟平，二四九七分，九，魯，劉參齡，二三六八分，十，馬，秦易麟，二三三八分，

第七日游泳成績

口—男子部—口

預賽

▼五十公尺自由式▲第一組，一，粵，陳其松，二，閩，洪安訓，三，港，曾河福，成績二九，三秒。

第二組，一，粵，王秀山，二，馬，沈定驊，三，桂，蘇方能，成績二九，九秒。

第三組，一，滬，梁偉生，二，粵，任孟雄，三，馬，陳鴻成，成績二九，五秒，

第四組，一，非，鄭懷望，二，馬，林福宇，三，浙，周兆華，成績三〇，四秒

第五組，一，港，陳振興，二，滬，黃日雄，三，桂，黃景煥，成績二八，九秒。

第六組，一，港，李羅敏，二，閩，潘威廉，三，粵，梁洪，成績二九，二秒。

▼一百公尺自由式▲第一組，一，吳文長，馬，二，曾河福，港，三，傅宗麟，閩，成績，一分一〇，三秒，

第二組，一，梁熙明，桂，二，王秀山，粵，三，劉景濤，鄂，成績一分一一，四秒。

第三組，一，梁偉生，滬，二，沈定驊，馬，三，任孟雄，粵，成績一分一〇，八秒，

第四組，一，吳年，粵，二，黃昱曙，桂，三，鄭懷望，非，成績一分一二，六秒。

第五組，一，陳振興，港，二，潘威廉，閩，三，陳鴻成，馬，成績一分七，八秒。

第六組，一，李羅敏，港，二，陳其松，粵，三，洪安訓，閩，成績一分七，二秒。

▼二百公尺俯泳▲第一組，一，馬，何士東，二，港，陳福春，三，魯，陳興烈，成績三分又十五，四秒

第二組，一，非，黃爾宜，二，成，劉厚增，三，港，方宗宇成績三分又十四，七秒

第三組，一，粵，郭振恆，二，冀，牛漢錦，三，京，羅四維，成績三分又八，〇七秒

第四組，一，粵，劉美修，二，京，郭民先，三，青，姬鑒洪，成績三分又十七，二秒

第五組，一，粵，王耀民，二，桂，劉焜，三，職，劉鉑賜，成績三分又十一，〇一秒

第六組，一，閩，林惠添，二，滬，吳幹生，三，粵，吳錦濤，成績三分又十五，六秒

複賽

▼五十公尺自由式▲第一組，一，港，李羅敏，二，馬，陳鴻誠，三，菲，鄭懷望，四，粵，王秀山，二九，二秒，

第二組，一，港，陳振興，二，粵，陳其松，三，閩，潘威廉，四，滬，梁偉生，成績二七・八秒平全國。

▼二百公尺俯泳▲第一組，一，粵，郭振恆，二，桂，劉焜，三，粵，王耀民，四，馬，何士東，成績三分又十三秒，

第二組，一，粵，劉美修，二，菲，黃爾宜，三，港，陳福星，四，閩，林惠添，成績三分又十三，五秒。

口—女子部—口

預賽

▼五十公尺自由式▲第一組，一，陳煥琼，粵，二，陳玉輝，港，三，梁日紅，馬，四，施惠治，閩，成績三八，五秒。

第二組，一，吳月馨，粵，二，薩惠英，港，三，李俠超，桂，成績四一，一秒。

第三組，一，劉素嫻，滬，二，楊秀珍，港，三，劉桂珍，粵，成績三七，六秒（破全國紀錄）

第四組，一，楊秀瓊，港，二，梁玉珍，港，三，楊瑪聲，閩，四，韋韻生，桂，成績三六秒「破遠東紀錄」

▼女子一百公尺仰泳▲第一組，一，梁泳嫻，粵，二，龐永芳，桂，三，楊秀珍，港，四，李玖珍，京，成績一分四〇，七秒，破全國。

第二組，一，楊秀瓊，港，二，陳桂鑾，粵，三，陳鳳鄉，港，四，林郁聲，粵，成績一分四三，二秒，破全國。

複賽

▽五十公尺自由式△第一組，楊秀琼，港，二，陳煥瓊，粵，三，梁玉珍，粵，四，薩惠英，港，成績三六秒（破遠東紀錄）

第二組，一，劉桂珍，粵，二，楊秀珍，港，三，吳月馨，粵，四，陳玉輝，港成績三八五秒，

美人魚拍照的條件

攝取後送給一張

上海航訊 美人魚楊小姐，在游泳池中練習水時，有若干攝影青年，上前要求楊小姐拍游泳照片，楊小姐點頭笑笑，向着攝影人曰，「你們要拍照儘有一個條件，是很簡單的，就是要求你們送照片給儂，因爲儂給人家拍去了許多照片，能夠有幾人送照片來，到了今日，自已手中竟沒有自己的照片，眞正笑話……」語未畢，衆人多說送來送來，於是楊小姐一幕的美妙姿式，均被攝影機攝入了。

△簽字成風 會場裏這幾天「簽名」風氣，盛行一時，要人，選手，都隨時有包圍的可能，在簽字方式中，除蒙古選手簽蒙古文，西藏新疆簽回文外，更有許多選手如馬來亞・上海都大簽英文名，我以爲「此風不可長」，曾場童子軍近來也風行向名人及選手們簽字，是好現象，（我們就親眼看到他們離開崗位，拿了簽名簿通選手簽字）。

戰勝湖北之河北女子籃球隊

王世杰電勗諸選手

選手風度較前進步 繼續努力以爲楷模

上海十六日電：王世杰四日電吳鐵城云，頃因郵機停航，段次長不克成行，茲煩代告選手諸君，並代致歡忱，連日以來，諸選手之運動風度，較前益有進步，女運動員成績之優越，足見女子體育近已大有進步，球類成績，一般均臻佳境，至甚，欣慰，敬懇策勵諸君繼續努力，以爲全國青年之楷模，而增大會之光榮云。

某太太與新聞記者

「我曉得！我曉得」

上海航訊 十三日運動場中，新聞記者與某院長某委員會發生一小小之交涉，頗有一記之必要，某太太本爲貴賓，坐於西司令台樞舒適之籐椅上，詎居然降貴紆尊，步行之東司令台下一元座之前，持傘而立，適當記者座之前，殊妨礙視線，記者乃呼請總幹事沈嗣良，請某太太出場，人聲於沈，沈因某爲院長太太也，乃竟答曰「理他們！」發音雖低，但沈立於播音器旁，立傳播全場，記者聞之大譁責沈胡得出此語，沈答「請通知警衛組」記者謂「我等如可直接指揮警衛組，則將命警衛組〇君出場，是否聽命？」一面記者呼「請某太太出場不已！」後吳鐵城見此狀相持不下，乃躬至會中，婉言勸某太太歸座，某太太先不允，後與再四請，乃快快出場，臨行尙指記者席而言曰，「我曉得！我曉得！」其詞若欲得而甘心者，至男子百公尺決賽畢，記者席大呼「請〇〇〇給獎」，後至女子百公尺決賽畢，本應請某太太給獎，乃總幹事因記者先呼出〇名，竟遲遲不敢出口，迨攝影畢始報告請〇太太給獎焉。

參加全運選手題名錄

上海市

男子部

顧 彧 許文奎 丘廣燊 羅斗文 符保盧 王 禾
魏志平 郝春德 王季淮 張嘉夔 霍鉅森 劉勁風
宮萬有 關宏達 周順生 程孟平 黃庭谷 馬慶元
王學賢 唐賢翰 畢 梅 黃飛龍 陳永鍔 董寅初
薛劍秋 葉嵩年 戴淑國 董叔昭 李培德 何德寶
賈連仁 洪用棠 邱忠澄 楊慶燊 王正林 張 良
李學文 林紹洲 陳嘉佑 李厚達 陶英傑 鍾恩豐
孫惠培 姚載甯

女子部

李 森 焦玉蓮 彭愛浦 陳冑春 錢行素 施麴卿
陳白雪 錢若秀 龐傑英 戎淑貞 朱天眞 牛 耳
鄭雪茲 陳榮棠 潘渝初 丁桂梅 梁韻森 陳淑芳
陳 榮 明 許 沅

本市獲國術兩冠軍

向宗鼎電沈市長告捷

田徑賽共得十分

本市男女田徑及國術球類，在滬之比較情況，已迭誌本報，昨日（十六）下午隨軍南下之國術館祕書向宗鼎，電沈市長報告比賽結果，原電云，青島沈市長鈞鑒，摔角譚祖秀冠軍，劉作民第五，單拳姜愛蘭亞軍，器械李世萬冠軍，石秀蘭第四，齊秀蘭第六，射箭楊爲博第六，再男一千六百米接力，女四百接力，共獲十分，餘詳胡祕書長函，職宗鼎叩。

田徑

預賽

▼四百公尺接力▲第一組，一，粵，二，京，三，青，四，冀，成績四六，三秒第二組，一，滬，二，平，三，遼，四，綏成績四六，三秒

決賽

▼一千六百公尺接力▲一，遼，二，滬，三，粵，四，馬，五，青，六，京，成績三分又四十秒

上海十六日本報專電，本日男四百公尺接力預賽，第二組第二，本係馬來亞，因跑錯線道，取消資格，

戰勝安徽之湖北男子籃球隊

今日程序

▬全能▬

第八日（十七日）

□一百十公尺跳欄（十項之六）十點正

□擲鉛餅（十項之七）十點四十分

□四百公尺接力決賽十三點正

□撐竿跳高（十項之八）十三點正

□擲標槍（十項之九）十四點二十分

□一千六百公尺接力決賽十四點三十分

□一千五百公尺（十項之十）十五點正

▬游泳▬

第八日（十七日）

□五十公尺自由式決賽（男）十三點正

□五十公尺自由式決賽（女）

□二百公尺俯泳決賽（男）

□一百公尺自由式決賽（男）十五點

女角

女子摔角選手中上海代表孟健麗百戰百勝，榮獲冠軍，第一相遇者爲湖南選手彭善思，健麗小姐竟目中無人，雙手用力猛拖彭小姐，雖爲拖繞一週，但尚未倒地，於是彭小姐起其右金蓮，向健麗小姐勾去，孟不及防，幾遭不測，如是者相持甚久，而時間已到，警笛一聲，暫作休息，及繼續表演，健麗小姐本再接再厲之精神，與敵周旋，而彭終不支，倒地告敗，是時彭已氣餒，及第三合表演時，不及一分鐘，即行倒地，第二次健麗小姐出場時，與同單位代表盛桂秋應戰，健麗小姐更乘其大勝餘威，搭上衣角，一擲即倒，再戰一回，又是如此，於是健麗大功告成，榮獲冠軍，健麗小姐係武進人，銳身而力大，誠可謂名實相符，爲南方美人增光不少，伊方畢業於東亞體專，在校時有美牛之號，畢業後執教於本市愛多亞路角才小學，今已棄黑板生活，在家主持家政。

球類

十六日男籃球半複賽

（京）勝（菲）：四九比三九

（滬）勝（鄂）：四一比三一

足球半複賽

（港）勝（平）……八比一

足球半複賽

馬勝冀……五對零

小足球表演賽

滬勝鄂……五對三

男排球半複賽

馬勝閩……三對零

女排球半複賽

平勝冀……三對零

男排球半複賽

粵勝平……三對零

女排球半複賽

湘勝蘇……三對二

男籃球半複賽

平勝青……六一比三一

冀勝粵……六二比二五

棒球決賽

平勝冀……十比六

男網球雙打複賽

一，許承位，許承基，爪，對王文正，錢耀彬，川，六比三，四比六，六比八，

▲結果川佔先以時遲天黑延至後晨續賽▽

二，林寶華，邱飛海，滬，對林望蘇，阮國英，馬，因時遲天黑延於後晨賽。

女網球雙打複賽

一，王春菁，王春葳，晉，勝，魏組同，魏麥谷，滬，六比〇，六比〇，

二，黎玉萍，趙蘊華，川，勝，陸素立，謝妮莉，馬，六比四，六比二，

男網球單打半複賽

一，林寶華，滬，勝，林望蘇，馬，八比六，一比六，六，一比六，七比五，六比三，

二，邱飛海，滬，勝，陳其安，馬，一比六，四比六，六比二，七比二，

三，許承基，爪，勝，王文正，川，六比二，六比一，

四，錢耀彬，川，勝，魯瑞才，爪，三比六，三比六，三比五，六比八，六比四，七比五，

神內醫院

敝院自開幕以來頗蒙各界歡迎對於中外患者之醫治無不盡心盡力總使患者心安病傷立刻即愈並有外科通華語醫學博士於病源問答毫無阻隔於治療上格外周到隨呼隨到無不應時而來亦頗覺便利

▲主治科目　內科　小兒科　皮膚花柳科　X光線科　門診　午前八時至十二時　外診　下午隨診

院長　神內正範

院址　青島德平路十號　電話四七七五

X光線　齒科外科
鈴木齒科醫院

青島觀海一路廿八號　電話二〇四三番

大仁堂　立愈久淋
白濁丸

敢稱治淋神藥服用非常簡單愈淋非常速快無論新久白濁下淋尿後淋傷腎虛老淋常年不斷用過千方百藥不好洗療注射無效此丸只用一盒立愈者方者藥與市上各種成年藥確有所不同男婦淋病完全包愈小盒二元大盒四元

完全保好　各界證明　一准有效

大仁堂　婦女
破血丹

此藥專治婦女經閉不通月數不見腹中積病左右肚大塊血凝成塊蟲鬼成形血瘀症腹內邪神病死疾隱下一切雜症凡婦女血水不足之病千方百藥治不好此丹只用一付其病立下重者三付百病化爲血水元氣不傷百試百驗每付三元

消毒大王一掃丸

此丸效力非常之大凡是男女染毒之症發生軟硬下疳腫痛毒串骨筋痛老毒不清淤毒不淨中除治一切新舊毒症遍治不好打針無效即服此丸其毒立從二便消出一掃清完永遠除根每盒二元另有詳章此藥北京各界馳名實有特別效驗

調經止帶丸

肚痛赤白帶下之症一盒保好常服延年　一盒保好無效退洋婦女白帶久而最傷元氣月經因之不調百病因之而生面黃肌瘦飲食無味有時燒冷腰腿酸痛頭暈　每服四角每盒二元服法另有詳單

張氏保肺丸

北平　潤肺化痰定喘止嗽寬胸順氣立見神効不論男婦老幼年深日久勞傷咳嗽吐痰代血夜不安眠咳嗽不止一切風寒咳嗽等症服此一付立効三付斷根每服大洋一角

婦女常服永保平安安胎種子坤中之寶

調經養血　保眞丹

專治婦女經血不調月經前經後錯經期腹痛血色不正病塊崩漏白帶下寒流白汁腿疼兩脅發脹腰腿墜痛肚腹脹滿悶嘔吐噁心食涼流血成病左腋有塊氣短神虛頭暈頭痛四肢酸軟咳嗽痰喘氣血兩虧午後發燒作冷面黃肌瘦不思飲食日輕夜重自汗盜汗身體素弱胎前產後失調作病或姑娘經閉乾血癆症服此丸立服立效一切新舊經血不調百病皆治藥到病除常服此丸調經養血滋陰補虛安胎種子最稱女界實丹服法另有詳單每付三角半打一元六角一打三元外埠函購郵加二角

開竅耳聾丸

不論男婦老少遠年今日耳聾耳底耳痔耳內蟬鳴有風聲響聾或因幼小耳底蓄根或因槍炮驚傷或因腎虛病後失聰一切耳竅不通不聽之病用過中外各藥不好只用一小料一元二全料四元

濟南小緯六路北口大仁堂路西

心胃氣疼丸

不論何種心肝胃痛氣疼胸疼肚疼反胃吐酸胸膈飽脹痛飲食入即吐積滯痞塊等症多年老病服用此丸解鬱舒肝寬胸順氣痛疼立止凡由飢飽或急氣多得之病三付准好每付二角一盒六付一元

青島分銷處

太和春　金鄉路　萬春堂　高密路　福海藥房　黃島路　德豐永　博山路　坊子　豐記藥房　青州　中西藥房　濰川　益華號　周村　同興茂

各縣代售

大仁堂藥房分銷處

烟台分銷處：福記銀樓南門大街　濟南小緯六路　外埠函購加郵二角寄信濟南大仁堂　博山慶雲祥旺稅務街　台東鎮威海路泰和堂　濰縣衛生堂東關瓜地市街

壽康醫院

三週紀念包戒鴉片　海洛英三個月啓事秋高氣爽　正是戒烟佳期　本院今逢三週紀念　特爲有嗜好諸君謀幸福起見犧牲一切包戒鴉片海洛英等癮三個月僅收藥本以資紀念　千載良機諸君幸勿失之

一，走戒價目　由三十元至五十元以癮之大小體之強弱定價

二，住院戒除　由四十元至八十元以病室等次而定　高低

三，注射去癮　健身藥針每針由一元至兩元

四，戒除日期　由一星期至三星期

阿司匹靈

各大藥房　低廉價格
兩粒包有
售當阿精
痛受司美
及流感匹之
症行寒靈出
頭患風等牙
痛鼻塞以
購服請
當猶豫
速服靈
見功效

嶗山晶石眼鏡老店

本號在青開設三十餘年專採辦嶗山各種晶石製造各式眼鏡久蒙各界讚許時下又在嶗山附近新購得各種晶石奇多成色最佳無拘茶晶墨晶水晶紫晶等石比前採辦者遠勝數倍現已將各式眼鏡完全造成精美異常價格克己　諸君欲養目者請莫失此良機備蒙賜顧曷勝歡迎恐未週知特此敬白（兼修理舊鏡）

緊要聲明　小號原無分號並代理處屢有冒充小號名義者請各界注意認明小號招牌仿單庶不致誤

青島　即墨路西首　電話五八六三　三山誠眼鏡店謹白

痔　痔漏　脫肛

肛門症專門

自創塗布藥療法不用刀割專治痔核痔漏脫肛便血等症無手術火灸時之痛苦能使核管及變質之粘膜自然脫落永遠斷根治療期間行動如常誠醫痔之最良方法也

另有詳細說明書承索即寄

時間　上午九時至十二時下午三時至六時過時不候

地址：中山路山東大戲院北鄰一零一號　大洲診療所啓

青島市有悠久之歷史……膠州路

天寶銀樓

電話：二二四四號

專售古煉上字十足赤金，足色紋銀，精製金銀首飾，中西器皿，採辦翡翠，珍珠，鑽石，鑲法新美，取工低廉！早博各界好譽！無待贅述，如承惠顧！請認明（三星商標）庶不致誤！

今日十足赤金　售出每兩九十八元　收進每兩九十元

紋銀每兩一元七角

▲何以耗費不少代價　病患反而無效

別的病患均可對症發藥獨此症醫治之難醫家束手庸凡藥品其害無窮不藥既非計醫之又屬徒然與其妄費金錢曷若早自爲計法國攝生素片可以解決難題打破一切落伍療法不使金錢空擲不使病患失望任何衰弱疲困到於極步一經服用夜間便得良好熟睡神怠怡然精神充足因決無虛睡眠失去實貴精液也專治有夢遺精無夢遺精及每睡有患或久年不愈等症一瓶即效政府儀獎全球風行

上海經理　遠東陸華利行　本埠三大公司　五洲正威等各大藥房均售

青島金星大藥房　濟南神州大藥房經理

美女牌葡萄乾

美女牌葡萄乾。純係選用美國鮮肥葡萄晒乾。清潔衛生。味極甘美。內含鐵質。補血強身。兒童食之。得益尤大。以製茶點。或款客。均甚名貴。用作禮物。最受歡迎。購時務請認明美女牌商標。庶不致誤。

各大公司及食品店均有出售

中國總經理　美國葡萄乾公司　上海廣東路五一號

第一補血妙品

青島 新民印刷鑄字所

膠州路八十號　電話五二五九號

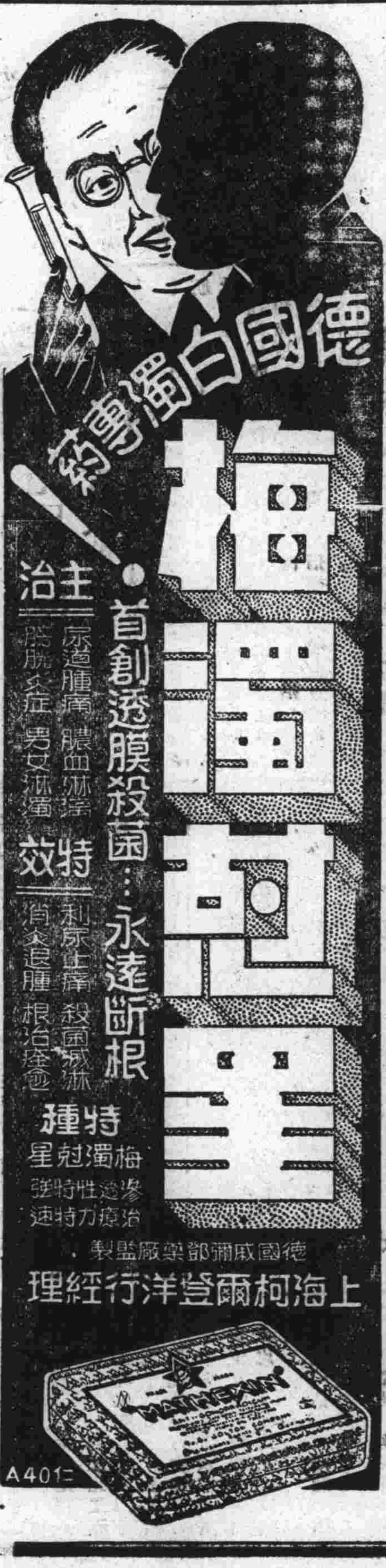

青島總經理美成大藥房及各藥房均售淋病療養新書函索附郵票三分

國醫 陳鴻雪 診例

科目　傷寒　濕熱　痛瘕　喘咳　瘟疫　血症　勞損　喉痧　婦科胎產調經帶下各雜病　幼科痘疹驚風蟲疳等雜症

診金　門診一元　出診二元　拔號加倍　附診一元　膏丸長方通函論症各四元　家庭或團體醫藥顧問另議

時間　上午十二點至二點　下午五點至八點　星期日全日

診所　中山路轉東肥城路十一號

五星啤酒

完全華資經營　純粹國貨原料　爲國貨啤酒中之始創老牌　風行卅載　遠銷國外

北平玉泉山水精製，清冽芳醇，品質精美，能益氣暢胃爲健體唯一飲品也，

▲贈品　凡購酒一箱贈送毛巾三條又優待券一張多購多贈

優待券辦法　本券連同本酒瓶蓋四十八個可得向本經理處兌換大洋三角若無優待券而獨有瓶蓋者及獨有優待券而無瓶蓋者一概不准兌換務希注意爲荷

本券自四月一日起至十月底止

青島總經理　泰康公司　河北路一五號　電話四二零三

愼德成號　中山路　電話三七二一

本市各海味南貨店洋酒食物店及酒樓菜館均有出售

高密路 神聖堂國藥號廣告

道地藥材

中國在唐朝時候的疆土。分做十道。猶之現在十省。如江南道，淮南道等。查明某道之地產某藥，千金方上註得很明白的。各道地氣不同。所產之藥。性亦不同。如日本產的黃連。萬萬不能同四川產的有瀉心火安眠止惡之功效。普通藥店派。祗曉得多賺錢。那能顧得到道地不道地。本號抱整頓國藥的宏願。集鉅資。立莊口。務必達到國藥標準模範之美譽。

名醫坐診

有精良道地的藥材，須有學識高明的醫師，纔能銖兩悉稱，相得益彰　本號邀請揚祝成，彭松年，戚禾生，諸公先進，大夫常駐內幽，以便病家隨時就診或出診。並且代爲煎藥，本號對于服務社會精神。絲毫不苟，日謀改良。尙望不吝指導。尤爲榮幸。

揚祝成　上午八點至十一點門診金五角出診二元二角午前在中山路一零一號應診
彭松年　上午門診金五角下午出診金二元四角貧者減半
戚禾生　下午一點至三點門診金五角下午三點至五點出診金二元貧者減半
國醫 劉銘九　上午七點半至八點半免費施診　上午八點半至十二點門診二角　下午出診一元貧者減半　寓天津路神州大藥房

青島柏林醫院特別廣告

本院專聘素有經驗醫師分科診治疑難各症，幷備有各等病室，光線空氣，俱合衛生，其他優點不及備載△主治外科內科，皮膚科，花柳科，產婦科，小兒科，眼科耳鼻咽喉科，電氣光線特別療治，各種注射療治，以及預防血清，預防注射，新法戒烟，無不俱備，本院爲體恤貧乏起見，每日施診二小時，自上午八時至十時△診治時間，上午八時至十二時下午二時至六時，出診隨請隨到，急診隨到隨診不分晝夜，(星期)午後停診

院長張濟卿　副院長劉信齋　女醫師董美貞担任產婦科診療一切病症　醫師許百德

德國柏林大學教授許百德博士(Pofessor Huebotter)每日上午八點至十點應診眼耳鼻喉各科

院址肥城路五十七號　電話三三五九號　五一三六號

國醫顧新吾回青照常應診

診所 青島國貨公司　電話五三七二

國產實業機器

八呎新式鏇牀機

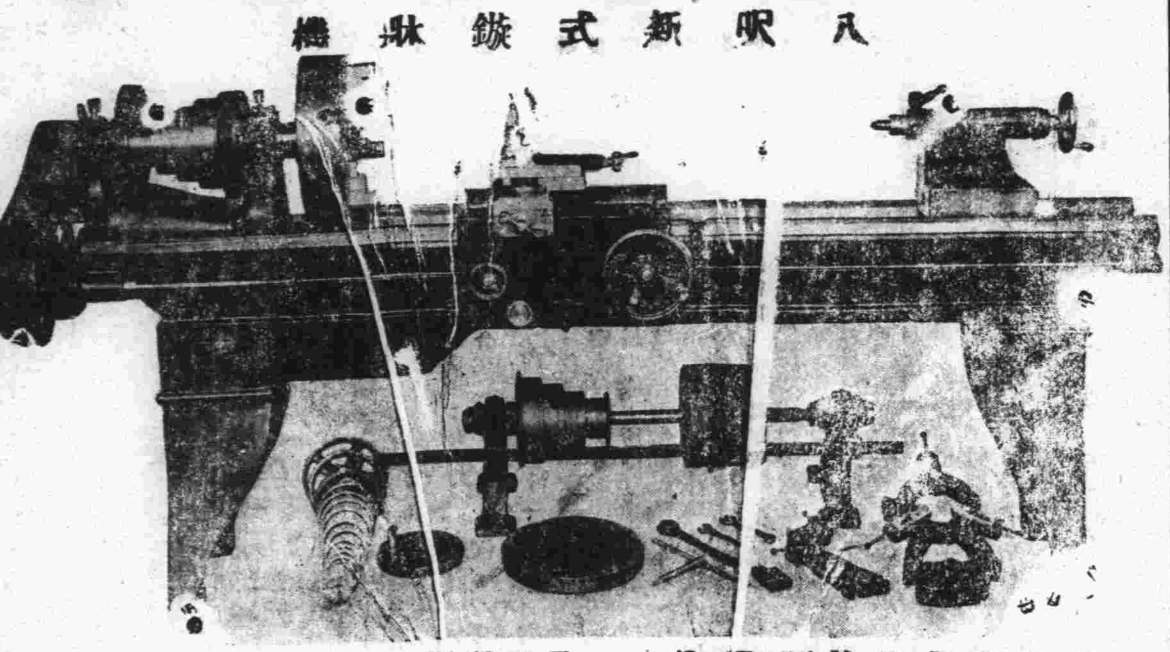

本廠僅提倡國貨振興工業起見專造各種機器以備各界之需荷蒙光顧誠歡迎茲將所出機器略舉數種列左
機器鑽　新式鉋牀機　[illegible]牀機　平面車牀機　切麵機　新式折齒機　軋花機　大小刨牀機　脚踏機　汽力發動機　吸水機　肥皂打印機　藥片機　大小壓力機　壓瓦機　立臥式鍋爐　攪泥機　各種保險櫃

利生鐵工廠謹啓　青島廣西路五五　電話三九三九

滬上唯一大旅館

新亞大酒店

地址◆上海北四川路郵政總局側

住房三百　設備完善　服務忠實　房租低廉

新亞酒店的成功使我們深信我們中國民族不是不能過整齊清潔的生活

民國廿四年九月十日　胡適

生殖器病自療法

凡患腎部虛弱發育不全陽痿不擧遺精滑精見色早洩精關不固等症則人生之趣子嗣絕望動輒悲悶若購用市售內服劣藥等以冀全愈是無異隔靴搔癢功效難期茲有外用特效聖劑

大力精 PKRIJNPASTR 係德國醫科性病大學教授長維惠森博士懊其深邃之專門學殖費却多年之心血精晶經多數著名醫學博士臨床試驗試審乃始敢發售以救濟斯患病者只須採用多許立即揮發化學作用能使荷爾蒙旺盛血流通暢專治上列各症莫不藥到病除恢復健壯性能迥非掛羊頭賣狗肉之贗藥所可比凡已購僞藥無效者諸火速購用免誤時機原價二元特價一元五角函購郵費二角上海大通路大華西藥公司總發行

青島中山路總經理金星大藥房

請飲！

◀欲使兒女健全活潑▶
◀欲使身體肥胖强健▶

衛生消毒 牛奶
滋養富量 山羊奶

青島牛奶舍

本場特點　民國四年開幕最早　規模廣大已至於今　良種牛乳設備完全不誤主顧

牛奶場 太平鎭　電話 三〇〇四
本行 黨邑路　三〇三六號
分行 遼寧路　五一〇六

青島大陸銀行

紀念兒童年養成國民儉德

創設學童儲蓄

特別加利提倡

至本年年底爲止　定有專章　隨時送閱

强國强種　補劑偉大
趙濟倉

長命補腎軍

鎖精固髓奪天造化　如用霸藥天誅即滅
王道國藥補力雄偉　白髮轉黑返老還童

本品保濟倉氏心血結晶提取貴重國藥人參鹿茸等及童牛童獸腎髓精華監製而成專治腎虧遺精腎萎早洩誤犯手淫發育不全見色妄動生殖無能房事過度衰弱失眠腰酸背痛子嗣絕望等症家庭幸福端賴言情諧性苦患腎病事實難堪甚或愛妻離散厭世輕生濟倉氏濟世有心提倡此靈藥一經試服使爾精雄齊眉花好月圓事業宏圖精神百倍救人隱病暗疾何止千萬遺精滑精當日立止誠有不可思議之奇效每瓶五角特製一元雖證功效起見買一送一先吃一瓶無效立可退藥遠洋郵購寄費加二市上影射劣藥甚多購者認明趙濟倉字樣幸勿受愚

買一送一

普通五角每打五元　＊　特製一元每打十元

濟南緯代理店

三大馬路緯三路西

◎青島經售處◎

金鄉路　泰山路

太和春藥房宏濟堂藥店

青島國貨公司即日起

空前大減價

新到各貨堆積如山

無敵犧牲特別便宜

天津路　電話　一樓五三七二　二樓五一八四　三樓五三七三

金氏白蘭地　延年益壽

金氏白蘭地

法國佳釀　年份已陳

四季常飲　輔助精神

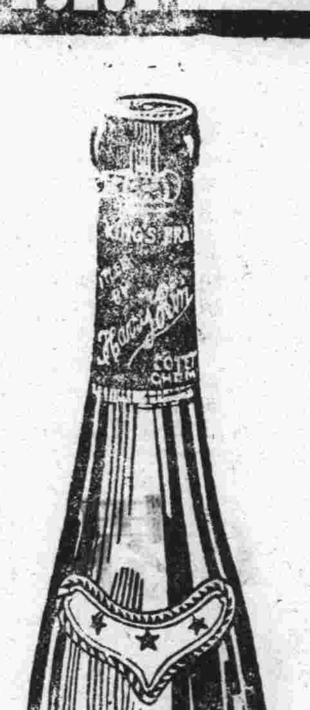

VERY OLD King's Brandy

各洋酒食物　及南貨舖均售

德縣路四十七號　總經理利泰號　電話四峇八六號

問世已久　各界馳名　其味適口　價目頗廉　品質更優　四季常飲　贈親餽友　當其爲首

本市新聞

薛家島區遭旱災
區長村長等呈請救濟　市府令財局減免田賦

市府昨據薛家島鄉區辦事處轉據該區村長呈，以該區本年旱災奇重，懇設法救濟，市府據呈後，已令財政局設法豁免該區田賦，茲錄令文如次。

令文　案據薛家島區區長劉連珮，村長薛福辰等二十八人，呈爲旱魃爲虐，民不聊生，擬請轉懇市長酌予賑濟，以重民命事，竊本島瀕海近山，土壤磽薄，又兼地狹人稠，生活極爲困難，所恃者惟有春季漁期之收穫，及秋季甘蔗與落花生之出產而已，今春漁業賠累，七月以後，兩月有餘並無霖雨沛降，赤日炎炎，有如火灸，禾苗多半枯萎，即奄奄苟存者亦無收成之望，雖日來曾經得雨，而爲時已晚，無裨農事，全區民衆見秋收無望，生活恐慌，咸惶惶然懼流離之不見，區村長等僅代表全區民衆備文呈請鈞處特呈市長俯念饑饉，酌予救濟，以免轉徙，而維民命，不勝迫切待命之至等情，據此，查本區夏秋之交，連月不雨，確係實情，理合將該區村長等所呈各節，備文轉呈鈞府鑒核，並懇賜予令飭財政局派員查勘災情，以資救濟等情，據此，除分令財政局外，合行令仰該局派員會同查勘，按災情輕重擬減免出賦辦法，呈府核奪，此令。　青島

警官訓練班行將畢業
十一月三日舉行典禮

公安局警官訓練班，自春季開始訓練以來，迄今已達終了之期，現已規定二十一日開始考試，至二十五日截止，二十七日在湛山打靶，十一月三日上午十時行畢業典禮，已呈請市府於考試時派員前往監考，行典禮時請沈市長蒞場訓話，該局並定自二十八日起領導各學員各處參觀，茲將參觀程序錄後。

參觀程序

團島感化所，戒毒所，殘老組，飛機廠，平民，習藝所，電汽公司，法院看守所，市立中學，迎賓館，工務局水道部，觀象台、宰畜公司，救濟院，育嬰堂，茂昌公司，永裕鹽場，青島船塢，海軍工廠，中國石公司，冀魯製針廠，嶗山煙公司，同泰自行車工廠，大成玻璃廠，海軍兵營，華康製機工廠，英烟公司，四方機廠，華新紗廠，公大紗廠，保衛團，農林事務所，第五監獄，李村中學，各炮台舊址。

膠路委員長　葛光廷
昨晚由濟東來　今早即可抵青

膠濟鐵路委員長葛光廷氏，前因收買博山輕便鐵路及報告路務，特於本月初赴京晉謁顧部長，現以在京公畢，於十四日離京北上，十五日下午四時許搭乘津浦車返抵濟南，韓主席及過之綱聞顧等，均到站歡迎，葛氏下車後，即至省政府休息，據葛氏在濟談稱，渠赴京係報告各路務收買博山輕便鐵路事，因彼時顧部長尚未銷假視事，故未談及，本屆全國鐵路協會亦未出席參加，在濟留一日，與韓主席暢談，十六日晚即離濟返青云。　民言

勞工教委會　爲滄口兒童謀幸福
籌畫成立勞工托兒所

本市勞工教育委員會，以滄口婦女多服務各大紗廠，對於其兒童教養，每因工作忙碌，無暇兼顧，殊與小兒衛生健康有礙，該會洞悉此弊，爲提倡慈幼事業起見，擬在該處成立勞工托兒所一處，以資造福兒童，聞所有組織辦法，及一切經費，已呈請社會教育兩局轉呈市府核准辦理矣。　正聞

旋風推翻載鹽舢板
徐寶田等二人落海遇救

昨日(十六)竟日大風，輪船舢板，均受影響，有徐寶田等，年二十五歲，膠縣人，以駛船爲業，昨日上午十時許，與其族兄二人由海西海莊村，駛舢板載鹽兩噸，向本市輸送，行至四號碼頭外，適旋風甚急，刹那間被風吹翻，當時適港務局天王號小火輪自口外駛來，瞥見情形，當即駛前援救，徐等二人均落水中，危急萬分，經天王號水手撈，幸免于難，旋有公安第三分局靖遠艦派警長邵克賓帶警乘警艇將其落海之衣物撈上舢板，則俟風息始能打撈云。

中國旅行社，昨已奉到該公司令飭知照云。　新聞

賑災舊物
日內即起運

本市賑災會前爲普遍救濟災民，曾委託青年服務團募集舊物，成績甚佳，該會現以氣候漸寒，災區難民，無衣無食，倍極痛苦，特將舊物提前時運，日內即裝訖起運云。　民言

日僑今日
致祭神社

今日(十七日)爲日僑致祭神社之期，日本僑民，各學校，各機關，各商店，均一律休假，上午十一時日領事率僑民赴神社致祭，午後並舉行宴會云。

青佐電線
下週可修復

青島佐世保間海底電綫，上月曾一度中斷，經旬餘日始修理恢復，不意前日該線又發生障礙，據電報局方面消息，此次損壞之處，距青九十二海里，現已電日方面包租修船隻，下週可到達施工，一二日間即可修復云。　捷聞

夏莊辦事處　積極整理區內交通
西夏支路建築橋洞　仙源支路遷移古墓

自夏莊鄉區建設辦事處成立後，該區一切建設莫不積極進行，以期農村發達，茲悉工務局第三十二次鄉區工務建設會議時，該區辦事處主任復提出關於該區路政建設重要提案，當經該會逐條通過，分別轉呈市政府核奪，一俟批准，當可實行，茲錄該區原提案如次。

提案　一，爲西夏支路建築橋樑涵洞，擬請提前撥款以便早日動工，查本區西夏支路爲由青島至夏莊往來車輛之重要道路，路基路面雖早築成，而橋樑涵洞均未建修，每遇大雨交通必爲絕斷，經本處派員調查，該路應建橋樑涵洞十處，共需工料一千四百八十一元一角，已呈市府核示在案，上次會議，復奉局長面諭，擬即提前修築，現值農暇，即動工修築，所需之款可否預先撥發，敬請公決，議決，候府示再辦，二，爲展寬仙源支路源頭村街旁須遷移古墓一座，請援例撥款。

膠路建設益臻完善
瀰河淄河兩橋招商改建　張店調車場拓展二里許

膠路息，該路自改組委員制以來，路政日漸發達，客貨運輸愈行暢旺，現各站均按有行車電話，每車行過早晚均隨時報告行車股，屬行員工考成辦法，故客貨各車輕易不發生誤點事情，全路自改換六十磅鋼軌後，車行益加平穩，前路局議決通過之每年在營業項下提撥二十萬元在沿路各站修建員工宿舍，第一二兩期已先後興工建造，沿站添增房屋不少，嗣後員工可全部宿住，於公務經濟均感便利，各大站並在站台建修天棚，水爐閱報欄等等設備，旅客尤表滿意，該路東段之瀰河淄河兩大鐵橋，因保險期已過，經路局呈部批准改建，已由美商愼昌洋行承做，裕慶公司得標，用建築費洋六十萬元，現東西便道限於二十五日完成，全橋定於二十五年五月前竣工，張店站爲西段之唯一大站，龍山支路卅里許由此延長，該段工務段長萬愚山，因調車場不敷應用，曾擬具計劃呈路局轉鐵部照准，在站東延拓二里許之調車場，並橫建一耙空保安橋，以便農民交通，在橋建大規模發電場一所，並在馬尚站新闢一水源地，以供給張店水料，現各部工程先後完成，聞需四五十萬元云。　捷聞

晚西秋風有益農作物
地瓜乾可免霉爛之虞　打豆場亦能早完工作

本市前幾日天氣和暖，嚴如暮春，所以傳聞各花園中之丁香突然開花，蓋因氣候和暖之所致，前(十五)日晚間東方忽起濃雲，有陰雷雨之勢，不一時微動西風，雲散天清，迨至昨(十六)晨風力愈刮愈大，飛沙眯目溫度亦隨之降，一般資產階級之人皆換綢料夾衣，無錢者多半尚着單褲褂，據農人言，此風于鄉村甚有利益，因本市所屬各村全係山嶺之地，宜種地瓜，現當劃地瓜乾之際，若逢陰雨，地瓜乾即霉爛成泥，遇西北高風，不但無霉爛之憂，且能提早收成其他農作物，如種二麥，打豆場，亦因風催而得早完其工作，故日有益于農村焉。

夏莊辦事處
成立苗圃　已購妥地畝

夏莊辦事處以該區盡爲農村，故農林股之積極工作，更爲必要，該處現決定成立苗圃一處，經農林股張和卿之積極籌備，已購地十二畝，並從農林事務所領到大批優良種子，下月即可開始種植，以備明春分給農民云。

滬平航空
又將改班　二十二日起

中國航空公司，前以全運會開幕，滬平間往來旅客殷繁，曾將班次改爲星期二，四，六北上，星期三，五，日南下一節，已誌前報，茲悉該公司，現將該航線班次，又定於本月二十二日起，改爲每星期一，三，六北上，星期二，四，日南下，聞本市

滄口簡易民衆教育館參觀記
規模雖小成績驚人　犧牲精神深入民衆

◇——（穀）——▽▽

報紙上轟傳許久，和事實擺在那裏，使得人們不能不同聲讚許的滄口簡易民衆教育館，久就蘊藏在心坎上，但是總因爲和市內相隔太遠，不能達到參觀目的。記得在今春的時候，該館成立民樂社，舉行開幕典禮，記者曾與本館徐君前往參加，那時看到該館以很少的經費，辦出那樣偉大的事業，不能不教人驚服，舉一反三，就能想到該館的其他，所以在那時對該館，就發生了好印象。故人于耘陶君，并楊樹該館任指導員，供職滄口民衆週報，屢至本報接洽印刷事宜，和校列稿件，有時談及該館一切設施，令人向往，日昨相約至該館參觀，故於昨日抽暇前往。

幹新聞界好像是夜貓子生活，佛書作夜，到了晚上就瞪起眼來，而工作也就格外的加緊，如果是新婚燕爾的故人，一定惹不起太太的好感。因爲打算早晨七點鐘火車赴滄口，所以自己便和自己打算，要比平常提前點起身，到了昨天早晨六點半鐘，總算心中有事，一覺醒來，但是身上昏沉沉的實不願意起來，爲了履行約會，又不得不勉強起身，犧牲了甜蜜的睡夢，匆匆忙忙的起身胡亂的盥洗一過，和徐君赴西嶺津門豆汁房喝了一盌豆汁，便趕赴車站而去。到車站的時候，距開車的時間，不過一分鐘，於是即速購票上車，覓一坐位，而車也在汽笛嗚聲下，緩緩的開出車站了。一路上經過大港四方，以達滄口，路旁的樹木，雖然到了深秋，仍未現萎黃的狀態，早晨作工的工人，在路旁點綴着，在大港和四方中間的地方，有一處空場，好多的玩鳥的人們，提着百靈籠子，在那裏蹓鳥，消閒適意，十足的表現出不生產的特殊階級。

車到了滄口車站停了下，『車，走出站外，不知道簡易民衆教育館在那裡，經詢問後，才知道在滄口下街，我們便順着大馬路轉滄台路再轉往下街，直往北走，好久便望見攔着街用繩繫着的圓形鐵片，上面寫着市立滄口簡易民衆教育館等大字，我們便趕緊往前走，不久，就到了目的地。

面街西啓的大門，便是該館的門戶，向裏走，一北屋就是東西辦公室，屋雖矮小，却佈置得井井有條，到裏面去，正是于君和譚主任在那裏辦公，我們彼此寒暄了一會，就由于君領導參觀一過。該館是借居天后宮的地址，屋宇狹小，光線不足，但是教育館的任命，却應有盡有，有附設的民衆學校，國劇研究所，商民維持會，書報閱覽室，還有好像是調解委員會似的，也記不十分清楚了。該館經費很少，館長爲四滄辦事處李主任兼任，正式職員爲主任譚君，指導員于君，不但能有那樣完全的設備，並且還附設民樂社，發行滄口民衆週刊，這樣深入民間的精神，眞不能不叫我們佩服。我們參觀了許久，于君以私人資格，招待午餐，至十一時半仍趁膠路車返青了。

來件
讀徐寶濬先生上王教長書之商討

閱十月四日，貴報載：「上海通訊，滬上教學界名流徐寶濬，爲教育部頒布簡字表事，頃上王部長世杰一書」，原書不及備錄，特擷其六條於下，溪茲不揣冒昧，於逐條之下，略附意見。

一，部令小學生必教以簡字，不知是否與原有正楷並教並識，抑廢棄原有正楷，代以簡字，倘屬於前者，是使小學生同時讀兩種字體，多耗腦力，是求簡而更繁矣，倘屬於後者，試以簡字，除去附註之楷書，召一任何小學生讀之，不能識者，恐過其半，是使現在已識之字，又變成生字，須重行教授，如學生自幼即讀簡體字教科書，又獨對於其他書籍，均將成爲盲目，甚恐普通學校，亦無法辨認矣，(如萬豐改爲万丰)原文

在簡字方推行之際，自然當與原有正楷（以下簡稱正楷）兼教並識，此種多耗腦力，乃無法避免者也，但教識寫正楷，較教識寫簡字，亦多困難，然而教識寫簡字之困難，爲暫時的，少數的，而教識寫正楷之困難，爲永久的，多數的，兩害相較，自宜趨輕避重，至謂「小學生讀簡字，對於其他書籍，將成盲目」，夫既曰小學生，當然不能讀較深之書，至其能讀較深之書時，則亦必能多識正楷矣，即有少數不識者，亦何妨查對簡字表，況教部自簡字推行後，所有一切書籍刊物文件等等，在可能範圍內，將强迫之均用簡字乎，

二，「豐」字改作「丰」字，「豔」字改作「艳」字，試問四川鄷都縣，是否亦改作邦都縣，如改，恐勢所不能，如不改，則同一繁也，改甲而不改乙，於理似不可通，原文

「豐」字可改作「丰」字，「豔」字可改作「 」字，而「鄷」字則不可改作「邦」字，緣「邦」字之左旁，現在通常寫法，從「手」不從「丰」，若謂其跡近易混，則正楷之未末己巳已戎戊戌等字，豈不更易混哉，何在古者則沿用之，而在今者，則非難之也，

三，「難」字改作「难」，「權」字改作「权」，「鷄」字改作「 」，是以「又」代替「莫」「奚」也，試問漢灌溪三字，是否均改作「汉」，原文

「難」字可改作「 」，「權」字可改作「 」，(鷄)字可改作( )，而漢灌溪則不可均改作(汉)，蓋以(又)代替 奚，而改作( )( )( )，以其有左右旁之配合，無混淆之嫌，而( )( )( )之簡字寫法，現又較爲通行，故無需另製別字，且如既知此三字有( )之嫌，則何必均强作( )之寫法，尤有進者，雖權鷄之寫法，在今日爲正楷，若待簡字實行千百年後，則人或將視爲正楷，而以權鷄爲古字矣，今之人(除考古者外)既不甚需要考究難權鷄，及一切各字，在千百年前，爲何如形，而必若合符節，根據之以寫今字，然則後之人，亦何必考究之左右旁之（一又），在今爲何如形，而必根據之，將此三字均寫作（ ）乎，是故甲可改則改，乙不可改則不改，乃理通之至也。

四，按(廿)祇可代替(二十)，今簡字表以(廿)代替(念)字，試問紀念週，是否改爲紀廿週，原文

今人以「廿」代替「二十」，亦以「念」字代替「二十」，同一代替也，捨「念」之繁，從「廿」之簡，亦未嘗不可，若謂紀念週之念字，不能作二十解，則以「廿」字專作紀念會之念字能可，兼作「二十」解亦可，惟溪不主張一字有許多讀解，一字有許多讀法，如「樂」，同一讀解，而有許多寫法讀法，如「不」「弗」「卑」「兄」等字，此次教部頒布簡字之際，向希在能範圍內，加以改革。

五，「丗」「皃」等字，均係古文，誰復認識，若因其簡而用之，則「主」字可改作「 」，「丁」字可改作「 」，皆古文也，豈不更簡，原文

漢字過繁，應改從簡，徐先生曾謂此衆所共認，無可懷疑，溪亦云然，惟徐先生云：『若因其簡而用之，則「キ」字可改作「 」，「丁」字可改作「 」，豈不更簡』，竊徐先生之意，是已知「主」不可改作「 」，「丁」不可改作「 」，其不可改之理由，亦無須詳述，蓋字體雖是一種符號，當求簡便，不但極易混亂，且流弊必多，故此次教部推行簡字，於正楷之已簡者，不復採太簡之簡字耳。

六，無論何國文字，用楷書必全體楷書，用草書必全體草書，今簡體字表中，鐵繡字爲楷書，閤壺等字爲行書，堪爲等字又爲草書，……正楷行草同時並用，試問何能通行，原文

有一國有一國之字體，一時有一時之字體，此乃不能使之盡同者也，我國字體，有楷行草隸等等，外國字體，不能兼而有之，但我國文化落伍，文盲太多，原雖多，而亦以字體繁難，偏多泥古，每消耗其精神光陰於不需要之字體也，今教部欲推行簡字，以救此弊，只須顧及各種字體之中，何者書寫便易，何者應用普通，何者衆已多識，一一比較得失，斟酌去取而已，何必限於同時必用一種字體，況(楷)(行)(草)現在較爲通行，其筆勢又多相類，同時並用，當無不可，溪每感楷書嚴正難寫，草書簡混難識，惟行書較爲便利，倘多數人與溪有同感覺時，則此次教部推行簡字，又應於三者之中，各取其長，使之互相調和。

徐先生又云，「讀大部施行辦法，小學教科書，强迫用簡體字，各報紙於可能範圍內用之，是大部固知其不可能也，明知其不可能，而强迫行之於小學校，小學生何辜，而必施以迷目之障翳，此種簡字，徒增兒童之痛苦，關係我國文化前途甚大，……並盼賜覆」，原文

教部如何答復與否，溪不得知，但此項施行辦法，可取一譬，設有人爲知其滿園果樹，因種子不良，獲益淺鮮，則不得不用嫁接樹等方法，以謀改良，但在嫁接之初，舊枝已刪，新枝未盛，當然須受損失，若慮滿園同時嫁接，則損失過大，不能維持生活，自宜就可能範圍內，分期嫁接，若同時欲就植小樹，當然宜自幼即取佳種，以期免除嫁接之損失，明乎此，則知施行簡字辦法之意矣，溪以簡字推行與否，關係我國文化前途，影響甚大，故於公餘之暇，略陳固陋，尚祈貴報館賜予發載，以便就正明達，此致青島時報館主筆先生

青島市勞西鄉區建設辦事處牛涵溪　十月十七日

無法投遞電報

日期	電報號數	發報局名	收報人姓名住址
十月十四	五四七二	天津	三五二五　青島
十月十五	六〇〇八	上海	四一〇二　青島

遺失聲明

逕啓者敝行二八八〇號脚踏車一輛於本月十五日遺失除呈報公安局註銷外特此聲明

茂記有限公司啓

接骨專門

谷洋三郎以幾十年的學問和經驗來應世，就在青島說，也有二十年的治好跌打損傷折骨攣肌的經驗，像這樣的接骨推肌家，青島的各國人中，只有一人。這不是吹的，請打聽打聽吧。如有跌打損傷，希望不殘廢的人。請您一試，當信言之不謬。

館址德平路九號　電話三二八三號　谷洋三郎　一心館

青島　文陞園飯莊

天津路元善里院內　電話五五八七號

濟南分此　開設有年
烹調美饌　堪稱獨先
餛飩鍋貼　燒餅油旋
罈子燉肉　南米燜飯
烹炒氽炸　色色當先
冷葷醬菜　物美價廉
倘蒙惠顧　知非謬傳

保治牙痛

敬啓者敝人專攻牙科，業經七載，對於一切牙痛，手術尤能純熟，無不藥到痛去，如蒙賜顧，包能滿意，恐未週知特此廣告，鑲補金磁牙齒，注意虫牙，火牙，牙疳，牙瘻等症　經治不愈分文不取

青島大窰溝陽穀路新門牌七十三號舊三十八號　牙醫生管北海啓

緊要聲明

茲因敝青島分公司前任大板綦復君現已調任他職是以前授與綦復君之代署權業已收回取消此後青島分公司大板將由白狄克君繼任並授與白狄克君同樣之代署權恐未週知特此聲明

德士古公司上海總行大板李費發謹啓

各界注意

上海　中國梅林罐頭食品公司之出品

註册商標金盾老牌

五香鳳尾魚　原汁鮮筍　冬筍　番茄沙四　紅燒牛肉　鮮製青豆　各種菓醬
特大櫻桃　鮮製枇杷　辣醬油　冬菰鷄　鮮番茄　糖包米　波羅蜜

種類繁多不勝備載如蒙賜顧請認明梅林金盾商標庶不致誤各大商店均有代售

風行全球價廉物美

青島總經理同順號　膠州路七十七號　電話三一零五

王常翰律師代表北平雙合盛五星啤酒廠啓事

日前本市博山路萬泰祥誤買僞造五星啤酒被代理家愼德成查出追究來源據稱賣主忠和號現已倒閉潛逃無蹤除由萬泰祥登報聲明外嗣後各界諸君惠顧務請向愼德成及泰康兩家批售處直接購買爲荷

介紹律師一覽（以收到先後爲次序）

姓名	住址
盛家良	中山路廿五號　電話五二九七
于迺鐸	平原路四七號　電話四八五一
周鋒	曲阜路十五號　電話六六一一
刁家仁	廣西路六十三號　電話六二二二
殷次伯	蘇州路八號
戴蓁經	湖北路二十六號　電話三四八零
楊成安	東鎮威海路一一零號
萬文林	安徽路二十六號　電話五七七五
邵綸恩	朝城路四號
張維烈	大沽路三義棧　電話四五六一
李漢	江蘇路　電話四三三二
周孚先	平度路三十八號
侯方型	海泊路二十九號
于世琦	熱河路二十七號　電話二五三三
董毓璋	貯水山路　電話五九九四
徐榮福	肥城路膠澳旅社內　電話三一六八
王瑞五	即墨路十三號
李秉善	東鎮和興路二八號　電話六二一六
王恆山	中山路一百十一號　電話五五四八
曲暄田	平原路二十七號　電話五四七七
宋士斌	平原路二十七號　電話五四七七
傅汝舟	滋陽路忠仁里　電話四八七一
張世釗	東平路三十八號
劉書霖	城武路五十一號

各地新聞

黃水續漲 冀省冷寨堤壩紛紛蟄陷
荷澤縣派代表向黃水會呼籲搶救
魯韓電令張鴻烈張連甲前往視察

濟南通信 近日黃河變化，大溜長三四公里，直衝河北省境，冷寨附近，埽壩坍塌，危急萬分，因款料兩缺，保守困難，山東省政府主席韓復榘，據報除電請河北省政府主席商震，及黃河水利委員會代委員長孔祥榕速為設法外，並令山東河務局長張連甲，趕往視察，即由堵口委員會借給蔴袋，以應急需，據今日省府接荷澤縣長陳亞三報告，本日冷寨水漲一公寸餘，一、二、三、等壩均蟄溜，二壩蟄陷特甚，已塌三丈有餘，正協助守中，第一壩上開埽三個，惟款料不應手，已派巡迴導師郭俊卿地方代表李循南，冉樹五，赴開封向黃委會呼籲，速予接濟，此處與魯利害關係甚大，工情緊急，自當竭力幫助，不敢放鬆等語，韓接電後，已將原電交堵口會核辦，並電令在汴出席四省復堤會議之堵口會委員長張鴻烈，就近前往視察。

日軍演放手溜彈 炸斃柴夫薛雙和
津地方法院派員檢驗

（天津通訊）津縣南鄉灰堆村地方，昨日下午三時許，駐津日軍前往演習行軍，試放手溜彈，竟炸斃華人一名，該人名薛雙和，年四十五歲，拾柴禾為生，因拾柴誤被炸傷斃命，該管縣公安局第五分局，於肇事後，即電知天津地方法院檢察處請驗，該處定今晨派員前往相驗云。

美兵毆斃同胞 承認殺人責任

秦皇島美運輸艦士兵毆斃華人廚役袁餘寬案，同時受傷之徐敬德（保子）十三日亦死。經臨榆縣政府山海公安局邀該艦武官魏而肯一再交涉，始規定辦法三條，一、死者喪葬及子女生活費，傷者醫藥費，由該艦担負，（數目為五千元）二、保證嗣後不發生同樣事件。三、懲罰肇事之兵士。該武官對兇手所負殺人責任一點已經簽字，對於賠償，表示請向美大使交涉。

黃河董莊堵口 初步工程正式開始
李升屯殘埝頭着手裹頭 舊合龍處土壩加壩裹護

（濟南通信）魯堵口會駐工全權代表宋文田，偕同河務局工程科長潘鎰芬，於本月十二日奉令赴董莊口間，按照堵口會通過工程計劃，提前起做李升屯殘埝裹頭，以作堵口西壩壩基，延長江蘇壩，加築挑水壩，以挑溜歸河等堵口初步基本工程，宋文田等到工後，當測勘形勢、理李升屯殘埝頭，並經坍塌，河流較順，正河亦水較前增多，惟李升屯以下舊合龍處，原有七壩壩基三道，壩頭已被沖刷、深恐再有變化，貽誤工程整個計劃，當即於十四日開始趕做李升屯裹頭，按到工物料數量，提前加堤裹護，原有土壩壩頭，藉策安全，今日堵口會已接到宋文田寒電，報告興工日期及進行辦法，

魯西唯一屏障之 鄄城格堤仍未脫險
秦道堉督工拚命搶護藉補萬一

（濟南通信）山東鄄城格堤，為黃河決口後，魯西鄆范壽濮等縣唯一之屏障，下埽兩護，兩月以來該管縣長秦道堉，督率工夫，征發稭料，竭全力以赴之，得保守至今，詎最近河水續漲，溜勢堤拚不定，致造成日來嚴重之局勢，十四日堤頂塌壩長達百餘丈，演成極度危險之後，今日此間續接秦縣長電稱，十四日水漲六公分，第十埽吊蟄○二十三，二十四等埽均趕速加料○○大花土○當征夫千名○一歷臨河下埽○一面臨河一面拚命搶救○一面籌安全於萬一○嗣又接電稱○今日二十四埽以下堤身○已全數坍盡○長三十餘丈○僅剩新築後○其餘尚有一百八九丈之險工○或堤頂塌陷○或坍背河堤坦○險象紛至○危急萬分○人力物力財力○均感缺乏○惟有勉盡人事○暫顧目前云云○

魯韓電中央 請速匯工款

濟南快信 魯堵口會，現堵口工程已按照計劃，逐步實行，所有應需物件，均積極購運，發設工机，據採運組主任史安棟，向堵口委員會委員長張鴻烈呈稱，為便利堵口充實物料計，必應事先籌備，計所購料需款一百九十三萬四千九百七十三元四角五分，張氏據呈後，當查所存工款除先後撥付收料估三萬元外，尚不足十萬元，自二十一日起，應招標購辦大宗料物者八項，屆至十一月一日應付標價七十二萬一千元，今日堵口會簽呈省政府主席韓復榘氏核辦，韓將再電中央，請續撥工款云。

茌平陷害親夫案 高等法院蒸骨化驗
數次審訊詳細偵查 即將終結定期宣判

濟南通訊 高等法院於十四日上午十時在刑一庭審理茌平縣謝家仁在北平文治中學身死，伊叔父告訴其妻彭氏與傅子文通姦，用毒害死，傅某不服茌平縣府判決上訴一案，茲將案情述誌於後，

謝家仁現年二十一歲，茌平縣謝家莊人，家道小康，自幼即入學攻讀，天資聰慧，讀書勤敏，父母鍾愛異常，年當十二歲，即考入該縣高級小學，各門功課，均在人上，二年畢業後升入該縣中學，該縣城內有彭姓者，家稱素豐，詩書繼世，有一女現年二十三歲，姿態窈窕精神活潑，年方六齡，彭某即在家教

▲習字讀書▼

讀，及長，遂入該邑立小學，畢業而後，亦升入中學，得與謝家仁同學同班，謝某彭女，為該校男女生之秀，互相敬愛，後經該校長撮合，訂為婚姻，謝彭兩家，門戶相對，亦表同意，而謝彭男女二生，更稱心願，于民國二十年謝彭兩家共議擇定佳期舉行婚禮，一對恩愛鴛鴦，魚水甚歡，謝家仁為求深造，乃由該校轉升北平文治中學，彭女自結婚而後，亦即助理家務，故在中學未畢業，即行退學，但學識中頗有可觀；詎彭女，

▲家運不美▼

父母先後病亡，當其母患病時，曾數度延一傅子文醫治，該傅某現年二十八歲，原籍奉天人，曾在東北軍砲兵團充當軍官，後又在博平充任戒煙所長，因故撤職後，即在博平，茌平，設立藥房，為人治病，頗著成效，數次赴彭家治病，彭氏侍奉母病，後經叔言謝彭氏與傅子文有通姦情事，前年二月十一日謝家仁在北平學校無病身死，經該地方法院檢察處派員驗得係中煤毒而死，噩耗傳來，謝家舉家悲哀，謝彭氏更

▲悲不欲生▼

但謝家仁之叔竟疑謝彭氏與傅子文通姦，將其姪害死，並以書信一封為證，信內有彭氏問謝家仁「吃藥後如何」等語，案經審理後判處傅子文重刑，謝彭氏徒刑四年，該二人不服，上訴高等法院，高等法院以案情重大曾開九次偵察庭，並將謝家仁屍骨，呈請司法部化驗所蒸骨化驗，又數度令彭謝氏書寫長篇文字，以對證書信之字迹，現將屍已化驗完畢，今日（十四）上午十時，在刑一庭，審理，日內即可宣判云云，

平市又一巨騙案
猶太人泰爾門十萬元珠寶 被俄人巴剎闊下攜逃無蹤

北平通訊 有猶太人泰爾門，前在平購買價值十萬元之珠寶，曾一度赴津出售未果，又攜回北平，寓六國飯店，當有俄人巴剎闊下，自稱與康隔室而居，願出洋十五萬元，包購全部，泰大喜，但巴闊先付一部份價款，將珍寶攜去，倩人鑑察，泰爾門亦同意，乃由該俄人預繳洋（美國花旗銀行支票）五萬元，於九月一日下午八時，將泰所有珍寶，攜之乘汽車走去，不料一去兩日，不見返回，泰疑竇頓生，察視所開支票，亦類似贗物，持赴該行兌現，據該行職員稱，果係偽製，泰大驚，急設法探詢，據飯店稱該俄人並未在該飯店居住，所謂隔鄰亦係子虛，泰爾門經此變故。仍能鎮靜，當赴東交民巷巡捕局報案，一面跟蹤至津，盡力偵訪，果將該俄人眞實姓名探得，蓋並非巴剎闊夫，而係李提維次基，泰爾門當又在日法英各國工部局報案，請求查緝，但迄今並無該俄人消息，泰爾門昨日下午，又乘北寧車到平云。

市房招租

茲有坐落本市冠縣路四十六號與朝陽路二號市房與樓房一處內部並有原有之寬大跳舞廳設備完美光線充足空氣涼爽以及男女廁所廚房等一切俱全招租再朝陽路八號鐵筋洋灰新建築之門市房四大間半招租以上房屋一概零租地點適中交通便利各種營業均相宜有願租者請至朝陽路六號院內北樓薛君接洽可也）

薛寓啓

中山路南頭第十六號湖南路拐角

劉大夫兒科診所

小兒乳嬰專科博士 德國劉仲達

花柳專科及婦科內外科 俄醫博士包塔夫

診時 上午八時至下午六時 急症出診不限時間

青島藻雅齋舊書店廣告

逕啓者敝店在濟南設立有年向蒙仕學紳商各界遠近惠顧信用昭著無庸贅述今為便利諸君起見在青設立尚辦善本木版舊書已及裝訂修補工精價廉本店並有專人旅外收買諸大藏書家存有舊帙書籍欲行出讓者本店定以重金收買以及本店售書價亦從廉以副惠顧諸君雅意特此敬佈

公鑒

駐青藻雅齋古書店啓

地址北平路十七號福聚祥樓上

和用電話六一〇八號

青平聯運通車

十月一日起展期一個月

開行時期……十月一日至三十一日

開行日期……每星期二由青島五十一次（早七點）開往濟南原車轉掛津浦三〇二次至北平（早十點二十四分）每星期五由北平三零一次（午後三點〇五分）開往濟南原車轉掛膠濟五十二次至青島（午後六點）

座位……頭等及二等

發售此項客票車站……膠濟路……青島至北關各站 津浦路……禹城縣 德州 泊頭鎮 滄州 唐官屯 天津西站 天津總站 天津東站 北甯路……廊坊 豐台 北平

臥舖票……頭等及二等一律在車上發售

預留舖位……將日期車次通知上開各站站長即可照辦

膠濟鐵路管理局廣告

欲求速成英文者注意

某君著名大學畢業曾任高級中學校長數年能操廣東上海普通語言富有新穎教授法能使學者特別速成無論有無根底一律保證於最短期間成功現有餘暇担任公館或團體教授有意者請電話或投函下列地址接洽可也

湖北路卅四號電話六二四七號或中山路卅四號電話五二八五號

律師張世釗受任恆豐永棧法律顧問通告

本律師茲受任青島恆豐永棧常年法律顧問嗣後如有侵害該棧法益者本律師應負法律保障之責特此通告

律師事務所東平路三十八號

燈油燃燒之時

當檯燈翻倒燈油着火之時任其燃燒固然甚險如潑以水亦屬可危此君所素知同樣的君如大便祕結以致身體不佳置之不理危險固多但如服用霸烈瀉藥以利大便險亦不少蓋熄滅燃燒之油須用沙土因其可以壓撲火頭使其焰不散佈通利大便須用清導丸因其導滯性和而效大無峻瀉絞痛或成癮諸弊 河北西河南王玉璽君來書云「鄙人前在奉天時大便祕甚服藥多劑少有效驗後服韋廉士紅色清導丸便祕頓除從未復患誠清導良藥也」無數人士信賴清導丸以速愈其胃腸積滯肝火上升膽汁不調頭暈頭痛神疲面疹口臭口苦以及痔瘡痛苦等症君如覺有此種病症之象徵切勿忽視但服清導丸而收同樣滿意之速效也可各藥房皆有出售或逕向上海江西路四五一號韋廉士醫生藥局函購每瓶大洋七角六瓶三元五角郵力在內

醫師劉宗遠專門戒烟通告

鴉片不戒，國家必亡！本醫師因鑒於斯，特發明一種最新科學方法，能在「七十二小時」內把鴉片，海羅英，嗎啡烟丸等癮戒掉、戒時不受痛苦，照常工作，收費格外從廉，希望有志戒毒諸君！不妨請來一試，

地址中山路十六號湖南路轉角劉大夫診所

山東大戲院

時間 自下午二時起循環放映

◆座價◆ 樓下一律四角 樓上前排七角 後排五角

又是一部值得一看的佳片

張石川 編劇 導演

五位兄弟，五種心理，描摹得唯妙唯肖！六位妯娌，六種個性，刻劃得活靈活現。

大家庭中，兄弟不妨互相嫉妒猜疑，妯娌自應彼此破壞離間。大家庭中，丈夫終日在外尋花問柳。妻妾時常與人鑽穴踰牆，妙人趣事閨闈逸聞聯珠般連續不斷、紈袴笑話家庭醜史。明鏡般暴露無遺

演員更勝於女兒經

明星公司全部對白有聲希世出品

張石川嘔血結晶

張石川自編自導

全體明星合演 高占非 王獻齋 趙丹 宣景琳 嚴月嫻 朱秋痕 龔稼農 孫敏 鄭小秋 葉秋心 高倩蘋 黃耐霜 等四十餘人，

劇情賽過熱血忠魂，如

無可異議的，這是一部至上的傑作

是紳士家庭的醜惡史。是封建社會的興亡錄。

下期開映

電通公司有聲出品 自由神 王瑩 周伯勳 顧夢鶴 … 主演 全體明星合演

司唱歌有聲出品 夜來香 程步高導演 胡蝶女士歐遊歸國後第一大貢獻 全體明星合演

北京康家馳名

虎骨追風丸

獨門秘製　唯一妙藥　並無二家

(專治)半身不遂　筋絡拘攣　腰疼寒腿　風濕骨痛　四肢麻木　癱瘓痿痺

此丸係我康家祖傳祕方，靈效昭著，早已各省馳名，近有無恥之徒，在京津僞冒魚珠混目，希圖影射，望購者認明康乃安祕製爲盼，以免誤病爲幸甚。▲此藥舒筋活血，善通十二經絡，行週身骨節，專治男婦新久受風受寒，腰腿肩背筋骨各部疼痛，肝風氣串，四肢麻木，手足浮腫，半身不遂，因腰岔氣，跌打損傷，以及十年二十年老寒腿，服過千方百藥，醫治無效者，速服此丸，頃責保痊愈。▲每丸二角五，每匣十丸大洋二元。▲象貼虎骨膏，功效尤速。▲大張一元，小張六角，另有主治詳細仿單。

固精健體　全牛補腎丸

此丸專治男子　滑精專治　腎虛陽萎　立止夢遺

腎寒陽萎，遺滑精房勞過度，精冷精清，陽萎早洩，快感缺乏，久無子嗣，勞傷咳嗽，腦系不足，記憶減退，頭目眩暈，腰酸疲倦，凡男子一切腎虧，精神不足，四肢無力，飲食無味等症，服用此丸，元氣立充，體魄健壯，食增精神，換發威男子，實品也，價目每盒大洋一元

女科靈藥　調經養血膏

此膏本醫家傳祕方，功效神奇，與衆不同，專治婦女經血不調，前經後結，經多經少，紫黑成塊，血崩白帶，行經腹疼，腰酸積氣，及寒凝滯塊，腹左條右塊，面黃肌瘦，汗咳嗆，子宮虛冷，久不受孕，一切氣血兩虧，百病婦女經閉，乾血癆症，服用千方百藥，不好醫治無效者，速服此丹，立能奏效，每盒一元，加料二元，內服本藥方（者方祕），功效尤速，每貼六角，大貼一元，另有主治詳細仿單，注意認明北平康乃安祕製爲要

肝氣大王　舒鬱平肝丸

此藥專治男女新久肝氣不舒，暴怒傷肝，憂思傷脾，飲食傷胃，以致食積胸結，兩脅膨悶脹滿，胃脘刺痛，嘔吐吞酸，噎膈及反胃，倒飽，嘈雜，不思飲食，心跳神倦，怔忡驚悸，症黃飢瘦，腰背抽疼，四肢麻木，一切肝鬱肝氣諸症，無論新久，均能立奏奇效，惟於肝風一面，尤有特效，不但立止，久服確保除根，永不再犯，價目每盒大洋一元，另有主治詳細仿單

▲青島分銷處　太和春金號黃島路南首二十一號　福海藥房黃島路中間十六號

▲濟南分銷處商埠小緯六路北口大仁堂藥房

▲總發行北平前門外興隆街弘福寺福安醫館

外埠函購另加郵費南角信直寄北平總號款到立寄不誤　招聘代理另有詳章

膠濟鐵路管理局招標承辦材料廣告

本局現擬標購左列材料，如願投標者，可至本局材料處採辦課領取標單，遵照該單背面所印詳細章程，填具標函，限於左列所規定開標日期上午十時以前送到，即在本局當衆開標，過期標函概作無效，特此廣告

標號	材料名稱	開標日期	投標押款
甲字二九三號	漆布等	十月二十一日	一百二十元
甲字二九〇號	黃銅棍	十月二十二日	一百二十元
甲字二九四號	標鏈「如需圖說應繳洋一元」	十一月二十二日	一百二十元
甲字二九七號	棉大衣	十月二十三日	一百二十元
甲字二九二號	花鐵板	十月二十八日	一百元
甲字二九五號	柚木板	十一月二十五日	二百五十元
甲字二九六號	軟扁鋼等	十二月九日	一百四十元
甲字二九一號	鋼鑽	十月二十七日	一百六十元
乙字三零四號	電桿幫木	十一月二十一日	九十五元
乙字三零六號	波氏燈用紗罩	十一月二十四日	三十五元
乙字三〇二號	承口及雲母片	十月二十二日	六十元
丙字二一三四號	鐵螺絲	全右	無
丙字二一二四號	化學儀器等十項	十月二十三日	十五元
丙字二一〇八號	蓄電池膠木箱	十月二十四日	十五元
丙字二一一四號	木電桿	十月二十八日	四十五元
丙字二一一六號	棉包銅線等	全右	四十元
丙字二一三七號	炭酸鈉	十月二十九日	十五元
丙字二〇九五號	木扁扭	全右	四十元
丙字二一三八號	燈頭	十月三十一日	十元
丙字二一三二號	電桿電線等	十月三十一日	十五元
丙字二一一五號	天花板接線盤及燈架等	十一月六日	二十五元
丙字二一一九號	膠皮銅線磁碗等		四十元

新盛泰皮靴廠

特製新式

彈簧皮鞋

中山路　電話二八九八八

膠濟鐵路行車時刻表

幹線

下行（西行）列車

車次	青島開	膠州到	膠州開	高密到	高密開	坊子到	坊子開	濰縣到	濰縣開	青州到	青州開	張店到	張店開	周村到	周村開	濟南到
51次各等	七.○○	九.○○	九.○二	九.三五	九.五○	一一.三七	一一.五二	一二.一二	一二.一五	一三.四三	一三.四六	一四.五七	一五.一二	一五.四○	一五.四三	一八.○○
21次各等	一一.三○	一三.二五	一三.二七	一四.○一	一四.一二	一五.五四	一六.○八	一六.二八	一六.三○	一七.五六	一八.○○	一九.○八	一九.二三	一九.四八	一九.五一	二二.一二
71次二三等	一五.○○	一七.一一	一七.一四	一七.五二	一八.○三	二○.○二	二○.一三	二○.三五								
73次二三等							六.二○	六.四四	六.四九	八.三三	八.三六	九.五五	一○.一○	一○.四四	一○.四七	一三.二五
1次各等	二一.四○	二三.二八	二三.三○	○.○一	○.一二	一.四一	一.五六	二.一六	二.一八	三.三四	三.三六	四.四六	四.三一	五.一一	五.一三	七.三○

上行（東行）列車

車次	濟南開	周村到	周村開	張店到	張店開	青州到	青州開	濰縣到	濰縣開	坊子到	坊子開	高密到	高密開	膠州到	膠州開	青島到
52次各等	七.○○	九.二○	九.二三	九.四八	一○.○三	一一.一三	一一.一六	一二.四二	一二.四五	一三.○六	一三.二一	一五.一三	一五.二四	一六.○二	一六.○四	一八.○○
72次二三等									七.○○	七.二三	七.三八	九.三二	九.四三	一○.二三	一○.二五	一二.四○
22次各等	一一.四○	一三.五六	一三.五九	一四.二一	一四.三六	一五.四四	一五.四七	一七.一二	一七.一六	一七.三七	一七.五一	一九.三一	一九.四二	二○.一七	二○.一九	二二.一五
74次二三等	一四.四○	一七.一三	一七.一六	一七.四三	一七.五八	一九.一六	一九.一九	二○.五○	二○.五四	二一.一七						
2次各等	二二.○○	○.○[illegible]	○.○[illegible]	○.二[illegible]	○.四[illegible]	一.三[illegible]	一.四[illegible]	二.五[illegible]	三.○[illegible]	三.二[illegible]	三.三[illegible]	五.○[illegible]	五.一[illegible]	五.四[illegible]	五.四[illegible]	七.三[illegible]

青島公共汽車股份有限公司通告

爲通告事，查本公司現存有半舊公共汽車八輛，廠牌不一，均可開駛，所有機器俱皆良好，一切零件亦皆完備，茲以更換新車，擬行估賣，如有欲買此項半舊汽車者，請自即日起，每日上午九時至十二時，下午三時至五時，移玉至甯海路十六號本公司查看議價，無論零躉購買均可，特此通告

青島公共汽車股份有限公司啓

中華民國二十四年十月十一日

青島滋養軒製菓工廠　電話三三五二五號

中山路

總發賣處　**滋養軒**　電話二四八三三號

牛奶部　青島牧場　電話二一七六號

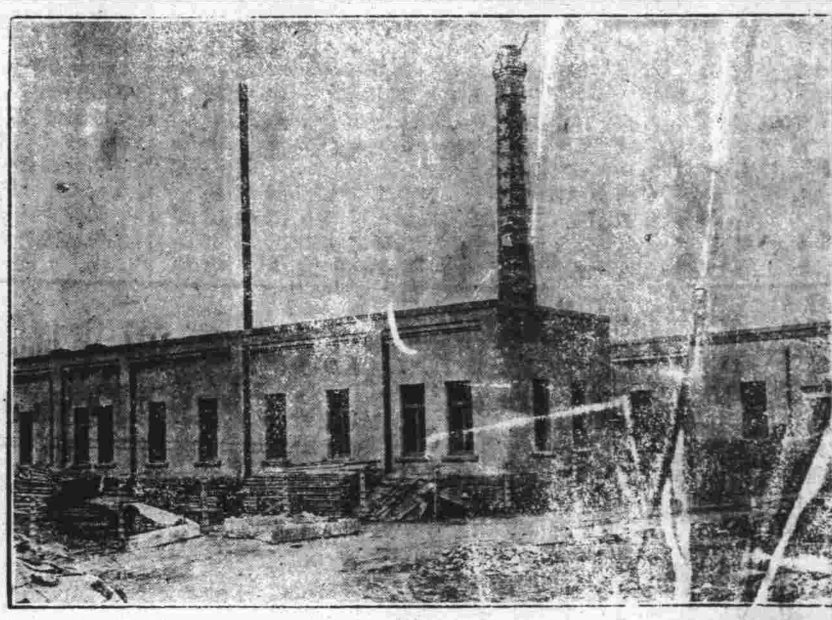

價廉味美

購用者可由工廠直接送到

機器自造

各種滋養餅乾

各種滋養櫻花糖

各種滋養牛奶糖

各種西式糖菓

阿波共同汽船出帆廣告

大連直行威海衛芝罘行

▲十六號共同丸　十月十八日上午八十九日正午出

共同會社啓

代理客票處長安路二號共同賬房　電話二一六二四

大連汽船輪船出帆廣告

▲大連行

▲大連丸　十月十七日正午入後五時出

▲奉天丸　十月二十日正午入後五時出

▲青島丸　十月廿三日正午入後五時出

▲上海行

▲大連丸　十月廿一日午前七時入正午出

▲奉天丸　十月十九日午前七時入正午出

▲青島丸　十月十九日午前七時入十時出

大連汽船會社啓

電話　二一七二七(出口部)　二一三六(船口部)　二五六三(出口部)

產婦之福音

以世界無比指壓分娩之祕術，能使產婦減輕痛苦，雖初產婦亦無甚大之痛苦，即能安全分娩。敝產師在青十餘年，精通華語，如有貧困者，接生費皆可隨時商量，格外低廉

女產師　久保多利

廣東路四號　電話五七一一號

商標

啓新洋灰　愛國同胞　提倡國貨

馬牌洋灰是中國頭一家洋灰，成色優良，堅固耐久，各界早有定評，現在大家提倡國貨，本公司爲歡迎顧客起見，特別廉價，光顧諸君，請至下開各處接洽

青島分銷處

同源公　新陶路廿三號　電話四一五八

祥和祥　荷澤三路廿三號　電話二四一八一

祥泰號　中山路廿七號　電話二二一七一

乳兒科　小兒科(病室清潔)　X線科

診察時間　上午八時—十二時　午下五時—七時　星期日下午停診　急診隨到隨診

廣瀨小兒科醫院

青島鐵山路一〇　電話二八二九番

鳴謝產婆遠藤女士

拙荊於三月五日生產，發生難產。當延請產婆王夫人，遠藤女士調護一切，經遠藤女士診視後，即認清係屬側產。鄙人聞後，驚慌失措，幸蒙遠藤女士靜心調治，施用手術，得安然產生一女，母女均告平安，遂藤女士技藝高明所賜也。功同再生，感激莫名，特登報鳴謝，並以介紹於接生者所問津焉。遠藤女士寓廣西路六十一號三樓，電話四七五九號。

觀海二路九號王子衡啓

敬送

遺精早洩　健忘不孕　腎虧腦弱　古宮秘方

並送靈藥　不取分文

先祖如南公，官遊藩邸，得於大內，治腎腦諸病，服後能使精髓強固，思想靈敏，容顏美潤，神效驚人，先祖在日，三十年來，嘉惠鄉里，俱奏奇效，爰囑濟世，敬托上海新橋局門路一一三號博濟局代送，函索郵票即寄(藥六)

無線電界之好消息

本行今爲提倡無線電智識之普及起見，特運到各種收音機及無線電之一切應用材料，無不俱備，並設有修理部，以優秀之技術代客修理，定價低廉，倘蒙賜顧，竭誠歡迎

青島聊城路八五號

光喜洋行

電話二四七三　二零零七號

鈴木醫院廣告

啓者，敝人服務醫學界，垂二十年，初在滿鐵醫院擔任產科主任有年，繼任關東廳醫官，嗣在大連醫院創設鈴木醫院，後於民國七年來青，開設鈴木醫院於新泰路，專治一切小兒科，內科，花柳科，尤具特長，凡一切難產之病，一經診治，包管立即產生，且能保全母子生命，對於婦人產科手續敏捷，在青是手屈一指，對于產婦手術完善，着手成春，院內看護特多，病室清潔，對於看護病人格外週到，對於中國人方面特別優待，院內有精通日語劉君從先担任翻譯，凡患病者，請即來院診治，便知言之不謬也。

本院新泰路電話二三零一　在本院診治

分院臨清路電話三零零九　在分院診治

產婦科　小兒科　內科　性病　物療科　急病隨時診治

新泰路十一號　醫學士院長鈴木健吉

山東醫院

治療科目　內科　小兒科　X光線科　花柳科　專門

診病時間　午前八點至午後八點　急症例外　往診隨請隨到

本院特設血液糞尿細菌等檢查　病室清潔　設備完全　看護週到

院長　日本帝大醫學士林龍相謹告

院址青島夏津路八號　電話五五五七

四景花園

開設四方奉化路七十一號

現有各種特色菊花出售

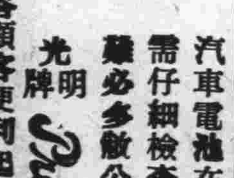

電池多年爲酬答顧客便利起見，歡迎免費檢查電池及其有關機件，廉價充電，能決電池各種疑難，請速駕臨爲荷

汽車電池在酷暑時期最需仔細檢查，稍有疏忽，困難必多

光明牌 Prest-O-Lite　敝公司經理

大昌實業公司謹啓

上海飯店

本飯店精製西洋大菜，開幕迄茲瞬將數載，多承各界贊許，惠顧殊爲感謝，現因時屆夏令，尤宜注重衛生，故本飯店不惜重資，新建寬大廚房，刷新餐室，並加聘著名庖手烹調，精美合味，較前尤爲道地，以答諸君之雅意，承蒙惠顧，特別歡迎

湖南路(中山路)三十五號　電話九九〇一一號

敬送遺精早洩古方

並送靈藥醫錄　賜索不取分文

專治遺精早洩，腎萎，失眠，不育，及一切新起久患之腎病，靈驗驚人，濟世以來，治愈病家不可勝計，事實證明，各界信仰，患者取方，剪報請向上海三馬路四百七十號內五一二號，四川施積善堂新址函索即寄(舊址改爲診所，特此附啓)　施濟春謹啓

敬送白濁除根藏方

(青時)

專治五淋白濁，不論新起久患，照方配服，立見奇效，靈驗驚人，立愈永不復發，生育照常，敬托上海法界維爾蒙路一九四號，餘慶辦莊代發。函索即寄。林華南謹啓

東方村飯莊啓事

地址常州路龍口路轉角　電話五零四一

本飯莊開設以來，久爲社會士女所贊許，現在設備力求新穎，並以重資新聘名廚師担任烹調，茲將本飯莊之優點開列於下：地位幽雅，空氣清新，水色山光，風景宜人，山珍海錯，有凡由市內赴浴場或往台西者，皆爲必經之地，就此便酌，或遊炮台，休憩海濱，宜人景色，以享仙境之雅，無城市煩囂之氣，倘蒙惠顧，無任歡迎

耘蓬醫院

專治羊角瘋

膠州路東口觀象二路　電話五七零一

三井水火保險公司廣告

啓者，本公司在中國各大商埠辦理保險已有多年，久爲紳商所信用，茲爲便利營業起見，凡有華人保險一切交易，特委託(泉記賬房)代理，保費格外從廉，設有不測，賠款迅速，如蒙賜顧，請直接與(泉記賬房)閻銘泉君接洽可也

泉記賬房現寓邱縣路三號宜生太內，或用電話通知均可

閻銘泉代辦房產土地買賣　電話四三五三

光華美術製版社

電話五九一五

青島李村路十四號

東華旅社廣告

敬啓者，本社在青島天津路二十六號，房間寬闊，有電鈴，又設沐浴間，男客若有需要，房間均各方便，陳設衣櫥、廚房、汽椅、鐵床，被褥毯枕格外潔淨，並設飯店，製備經濟便飯，以應客便，又備汽車數輛，迎送往來，便利非常，車站碼頭，俱有櫃夥照應，代客報關，完稅，裝卸車船，無不週到，凡紳商各界賜顧，或常住短寓，均隨意便，無任歡迎

天津路三十九號　本旅社謹啓　電話二九四六號

青島利民營造廠　城記建築事務所　特別啓事

本繪圖部承工務局註冊，專辦繪圖監工各事，如有以此項見委者，定必設計精確，取費低廉，用副雅意，本營造廠承辦建築有年，工作堅美，早爲共見，茲爲便利業主起見，用有專人「繪圖打樣不取分文」，用以提倡發展

地址觀象一路十五號　電話四七九六號

Neo Pedinal
Sedative and Analgesic

鎮痛 鎮靜 鎮咳 新藥

內俄北地那兒

嗎啡鴉片火速斷癮新葯

【本劑之特長】鎮痛、鎮靜、鎮咳作用迅速如火、長期使用、毫無增量之必要、對胃腸麻痺及習慣中毒之性全無、故以少量能治嗎啡、鴉片、海洛英、克𠋥因之中毒症。此劑中毒解除療法、最適最良之新藥也。

【適應範圍】從來嗎啡適用之者殆可應用、於諸般症例、其作用較嗎啡為强、且更富持續性、無嗎啡之可慮的副作用、因此可治嗎啡屬類之中毒症、是為安心使用藥。

【用法及用量】一回、一西西一筒、注射於皮下或筋肉之內、每一日注射數筒、無副作用及諸般心身障害、可以[illegible]。

包裝　注射液　一、一c.c一〇管入、一、一c.c五〇管入、一五c.c瓶入、三〇c.c瓶入
藥片　一〇片子、二〇片子、一〇〇片子、二〇〇片子

製造發賣元　京城藥化學研究所
京城明治町二丁目一〇三

各埠分售處
青島 山東大藥房　青島 濟美大藥房　濟南 安原大藥房
同 井上誠昌堂　同 濟成大藥房　同 吉川公司大藥房
同 石井公濟堂　同 新民大藥房　同 天祥堂大藥房
同 樓透春陽堂　同 神州大藥房　同 瑞生堂
同 金木盛大堂　同 惠東大藥房　同 文明公司
【各地各埠藥房均有分售】

震動上海 花柳惡瘡疙疸 奇藥大毒丸 到青

此藥乃根據前清大內秘方，採集極珍貴原料，深山大海，異草奇蟲，虔誠配合而成，專治，楊梅，下疳，淋濁，橫玄，魚口，瘰癧，癩疥．以及一切熱毒，濕毒，淫毒，腿癰，腸癰，發背，疔瘡，落頭疽，人面瘡等，危險大症，神效無比，如有不靈，可以退貨還銀，九芝堂藥局，曾經國府要人，各界名流，題獎贊助，所製靈藥十二種，風行海上，聞者爭購，現代社會，花柳盛行，病者多苦西藥霸道，損傷元氣，尅伐臟腑，且餘毒不盡，後患無窮，故「大毒丸」之功用，在根本清毒，兼補氣血，絕無流弊，較之舶來品，奚啻霄壤，況病中服藥．不忘提倡國貨，方是愛國同胞所爲，統計每年西藥進口，僅花柳病藥一項，已屬極大漏巵，九芝堂主人，呂亞東，王錢根，二君，能製國藥挽救，而靈效且過之，誠利國利衆匪淺也　價目每盒一元

九芝堂又有「立止瘧疾丸」効力偉大神速，實無倫比，無論每日瘧，間日瘧．三日瘧，胎瘧，病後瘧，以及一切類瘧，雖已纏綿日久，骨瘦如柴，一經服用此丸，寒熱可以立止，并能使之斷根，永不復發，至於營養血液，補益身體，猶其餘事也，此丸中有一種奇草，天生治瘧，較之西藥（金鷄納霜）力大十倍，　價目每盒

更有「神化奶疽丸」因其化毒如神，故名神化，凡婦女乳房內部生瘡，未發腫脹疼痛時，人多忽之，遷延日久，生命堪虞，故當自覺乳內有塊，胸悶煩燥，或發寒熱時，急宜服此丸，自能表邪消毒，養陰降火，即使已經潰爛．亦能迅速收功，結痂生肌，既免針刀之害，更無湯藥之煩，可謂方便極矣，　價目每盒

其他各藥另附說明書　招請本外埠經銷處

上海九芝堂藥局出品

華北總經銷處上海三陽泰

靑島經銷處金鄉路天興茂　北平路廣東兄弟公司

麗德雪花膏

獻給愛美的士女們麗德牌雪花膏，功能潤澤皮膚，防治雀斑，收斂毛孔，發嫩面容，且毫無刺激性，

麗德雪花膏

凡購雪花膏一瓶
贈送樣品一瓶
各大商店均有代售

麗德雪花膏

半老徐娘漫談

揮淚我哭陳登典糊塗爸爸太不該

（一）

上窮碧落下黃泉，空中作工實在難；揮淚我哭陳登典，廿二年華宣告『完』！（前日本報載，膠縣陳登典，年二十二，在屋頂上作工，下屋時足觸電瓶殞命，「上窮碧落」者，言作工半空中也；「下黃泉」者，下屋而竟及黃泉也！詩爲白傳長恨歌中句，借來這裏，「長」「歌」當哭，並誌吾「恨」：吾老矣，老而不死！人家才二十二，怎末生命已宣告完結了呢？）

（二）

廿二年華付杳冥；惱人脚板觸電瓶，嗚呼哀哉竟不救，窮人總是可憐虫！（登典若富有千百而財擁億萬，絕不至作工而觸電也，嗚呼哀哉！）

（三）

道學先生罵『私奔』，姑娘一逃見天眞，鴛鴦撮合非月老，公安局中『繫繩』人。（此首非哀登典矣，抑是另有題目，昨日本報本市欄載：閻富嫂偕情人逃走，年纔十七，殆純出於至性至誠，非故意「反禮教」者，但事後以法律眼光觀之，這叫姦通，叫私奔，於是公安局便把這一對鴛鴦，繫繩拴來，歸案訊究，這個繫繩，非月老之紅繩也，乃拆散好姻緣的生疏麻繩也，嗚呼繩哉！）

（四）

烈火一旦遇乾柴，纏綿貼合牽不開，惱殺爸爸偏控告，雙雙押牽青島來。（閻富嫂爲青島人，戀人係益都籍，閻走，父控於官，公安局始往益都，緝獲「情犯」。）

（五）

糊塗爸爸太不該，告官不讓魚水諧，紅顏自古多薄命，棒打鴛鴦怨誰來?!（此首仍哀閻富嫂之作，不另註。）

（六）

情人眷屬原是夢，小姑居處本無郎，多少良緣成泡影，不遇壞爹便毒娘！（仍哀富嫂而作。首二句爲李義山(?)詩，改首四字，非全由我作也。世間良緣本不少，月老向來睜眼睛，只是「媽媽娘你好糊塗」加以爹爹要鼻女兒的「大腿」償酒債，於是而苦頭來矣，緣郎永無稱心時；意中人反有向隅之悲！半老徐娘，主張家庭革命，打倒壞蛋爹爹和狠毒的媽媽！吾以爲這才是婦女革命的開始哩。俺年齒雖長，忝列「女」林，於莊戶詩後附以革命主張，亦忠於吾女界姊妹之至意也，回憶義者俺對於婚姻問題的處理與奮鬥，不禁於閻大姐表無限同情，最後咱要舉手高呼：諸姑(?)姊妹們團結起來！）

絕對不是情書

沈菲

雅南：

日子多了不見，很不是滋味呢！感謝你，會輾轉地悄個信給我；但，什末原因呢？叫我午睡也睡不清閒：去給你買你要的書，跑了三個書店，都沒有，那書的銷路很好，我是十五日去問各書店的，這非要滑頭，你可以寫信問書店，看看十五日究竟他們還有那書在玻璃櫥上排着沒有，你要我不延宕，我眞也不願延宕，不但買書，便是賑災吧，我已早有大洋餅送去賑災會了，但聽說災民還有餓死的，我我負責末？

你離開這里以後，我這里沒有人來了，寂寞得很！雪，以前是常來的，只因我窮，做衣服用了他的衣料，再來就有討債的嫌疑，他不好意思來了，但這是沒有關係的，不要爲我担心，以前我欠過他的錢，後來去還他，他說，「何必太客氣呢？」友誼還是友誼，借債理應償還，只是人心裡的「舊」克服不了，一有金錢的來往，臉上不免熱剌剌的，其實不算什末，並請你不要誤會，以爲我是在說要我買書就得給我錢，不然，我知道是很應該給你買書的。

陳先生薛先生自平來信問你好，並捎來兩張照片，一張是在車站照的，一張是你坐在樹下照的。他們現在都很窮，然而，他們如今都在那里學外國文了，雖窮猶不忘作學問，他們才眞是好人！可是，災民們不知有沒有念ABCD的，如沒有，則陳先生薛先生一定是窮而不澈底，否則，那有心緒學洋文：不過恐怕我向他們借錢罷了。你說是不是？薛先生手裡那個照相機之所值，足够我吃兩年飯呢。

雅南！

你走的時候不是帶着許多書末？滿可以不寂寞了，青年人凡事應該耐心性點，况且你說那里有好些鄉下大嫂，和她們談談，應該很寬意吧？以前我曾遇見過這種事，她們多是天眞無邪，和小孩一樣，和神仙一樣，使人忘俗，使人忘飢，你倘若專注意人家耳根邊的泥垢，脖子上的積穢，雅南，那就糟了，她們若都能入俗人之眼，脂水香水的入口將更使人吃驚，你是有意作「雅人」的，前些天會學着林語堂大師去苦讀「野叟曝言」的不是雅南末？（未完）

新新遊仙詩（續）

參清

十五、居然「女士」重變成，不道天仙也摩登：血口長眉蓬燙髮，煞是可愛怪妖精！

十六、散花仙女撒宮裝，燙髮裸臂襯下裳，窄衣縛身高跟履，居然「標準」傲羣芳。

十七、蟠桃園地景非凡，帶水環山景物妍，爲使羣仙好遊玩，而今改建大公園。

十八、天上秋期田徑賽，悟空跳遠冠同曹，縱身十萬八千里，打破乾坤記錄高。

十九、何爲牽牛拭啼痕？嬌妻與我鬧離婚！一雙兒女忽拋却？別戀新歡另嫁人！

二十、二十八宿六韜精，各掌天兵四百營，禦外安內功績大，博得金章佩前胸。

二十一、怪煞人間白晝明，天大疑團結胸中，而今方曉太陽者：原是天庭探照燈。

二十二、壽星原籍是南極，仙鹿元鶴代坐騎，爲感行程終緩慢，拋却鶴鹿坐飛機。

二十三、駕機天際逐飛虹，逛遍天京到月宮，嫦娥垂青賜接吻，握別又贈藥長生。

二十四、吳剛送我把機登，脫帽肅然一鞠躬，憐我月姊情不勝：托贈幾度淚盈盈！

二十五、東斗星君爲省錢，「集」合一屆結婚「團」，報名何止三千對：盡是時髦男女仙！

二十六、玉皇昨日考新生，免費留洋赴南京，八十一名「天學士」，專車明晚到金陵。

二十七、竟究神仙快樂多，彌勒祖腹笑呵呵，閒來也駕汽車去，電影院中看麗娜。

二十八、只道人間好吸烟，誰知最好是神仙，天蓬每日五斤土，害得全身賽叢團。

二十九、玉皇新頒令森森：黑白紅丸一律禁，癮煞竈王無辦法，糖瓜攙入砒霜吞。

三十、溺愛恰是糊塗爹，托塔天王縱子奢，小小哪吒不約束，出門動乘脚踏車。

三十一、天堂富貴且休誇，却原亦多窮叫化：鐵拐榮(?)和皆乞丐：終朝沿巷唱蓮花。

三十二、自古神仙戒色慾，而今色慾也開端，洞賓吊膀新輪手：三翻二次戲牡丹。

三十三、人間貧富本非均；天上豈無貧富分？增福財神擁巨產，不仁雖富是「劣紳」。

特約長篇 雌黃外史 六三

八里莊人著

第一回 元緒公出世

却說渾位元府的衛隊營長鬧完了龍汽艇，馬弁們前呼後擁的回了公館。一個多嘴的姨太太嘲弄他說：「你眞是不怕羞的大丈夫啊！起先是一個人拍屁股，惹得大衆拍掌狂笑，你反以爲是喝彩呐！」辛本懷一聽怒從心上起，惡向膽邊生，七竅生煙，五官冒火，大喊一聲：「氣死我也，不殺這個小輩，誓不爲人！」姨太太原想着嘲弄一番，借此調情，那知道反成了火上加油，慌得手脚麻木，罔知所措了。辛本懷眼珠子翻了兩翻，喊過了隨從馬弁，罵道：「你們這羣吃食種！老爺受你們還不如玩小鬟！今天什麼樣的野小子嘲笑我，你們誰知道？」說罷，把一對鼠目，瞪得小皮球一般，眼珠子滴溜溜亂轉。

一個馬弁說道：「大人恕罪！那個小子我倒認得，只是他力大無窮，况且他是捉兔黨的人，小的眞不敢說！」辛本懷一聽，那能壓下那口汚濁之氣，拍案罵道：「渾賬王八蛋，他是你親爸爸？你不敢說！什麼他媽那皮的捉兔黨？老爺從今天起就要和他勢不兩立！」說完之後，氣的肚子一鼓一癟，煞是好看。那馬弁素悉捉兔黨的勢力，到處有他們的黨羽，不知不覺的腿胳膊搖幌起來。

辛本懷說道：「限你們三天期把那野小子抓來便罷。若是被他逃走，老爺是決不姑寬，挨着個叫你們住老娘家！」姨太太一聽機會到了，忙忙說道：「已經限你們日子，快出去商量着辦案去吧！」這姨太太，倒是一片好心。那想馬弁們誰也不敢倒老虎嘴上捋一下鬍子，於是低了頭要作那一步要求。辛本懷說道：「還不給我滾蛋！」馬弁們才拖了腿出去，個個心裏唱着「倒了楣了，咳喲！咳喲！」

新封神演義

保留版權 嚴禁轉載

第七回 轉危爲安申公豹有功皇國 老羞成怒姜子牙亡命西岐 （一六二）

聞新到敵軍係馬善，温良兩部，多係騎兵，行軍極速，情勢未可忽視，刻我皇軍實力似難抵禦，請速增援，第二路司令洪叩灰。

（三）十萬火急，皇密，敵第十一十二十六各軍，已逼近清豐，我皇軍爲戰略關係，決暫行退出誘敵深入，另設總司令部於內黃。特電奉聞。討逆軍總司令黃飛虎叩灰。

（四）十萬火急，皇密，佳夜敵軍來襲，我皇軍迎頭痛擊，敵頑強抗戰，爲避免禍及地方百姓，不得已放棄考城，待機反攻，請速增援。第七路司令黃明叩灰。

（五）萬萬火急，竊查姜逆桓魋以二十萬賊兵各路進犯，論實力與我皇軍不相上下。且逆軍長於夜襲，妨不勝妨，以致清豐考城相繼陷落，首都朝歌一度告急，前途未容樂觀。日前曾電西伯侯姬昌，南伯侯鄂崇禹，北伯侯崇侯虎各出兵五萬，協助討逆。今竟按兵不動，坐觀其變。是否與姜逆有同謀之嫌，不得而知。惟際玆千鈞一髮之秋，皇朝仍不得不愼重將事。用特建議我皇速再電姬鄂崇三伯侯，曉以大義。責令出兵，分路協擊。以期早日肅清叛逆，奠定大局。飛虎許身皇國，義無反顧，誓死挽此頹局，以還大罪之萬一。臨電迫切，不勝待命之至。討逆軍總司令黃飛虎叩灰。

方纔讀罷，子牙大驚道：

春雲集

題俏紅撲蝶圖

諸城邱湘若著 海曲曼翁輯錄

（一）

扇撲輕羅好夢醒，薔薇院裏說婷婷：佳人原與蝶相趣，何必春深滿翠亭。

（二）

穿花拂翠傍蕉陰，自把靈芝掩繡襟；莫笑紅顏招粉蝶，尋香曾說返芳心。

（三）

婷婷嬝嬝畫欄前，鏽卸晨妝着露肩；愛煞一庭芳草色，故將軟翠蹴紅蓮。

（四）

綠肥紅瘦徧芳塘，扇拈輕羅傍石床；吹罷如蘭擊翠黛，花陰粉蝶也尋香。

我的遇險（續）

黎民

我這樣的想着，毫不遲疑的起牀來了。跑出去跟在大兵後面看熱鬧。院子裏幾個聰明的本家人，爬在了屋脊上，大兵來這邊，他就躲在那邊去，大兵往那邊，他就躲在這邊來，只有三個沒隄防的，叫他抓了去了。

那個大兵抓了這三個人，以爲很少，怒氣冲冲的，「奶奶-娘-」的罵，我大哥也儘說些「好聽的」，在這個時候，一隻不識時務的狗，朝着這個大兵吠起來。大兵正一股子怨氣沒處洩；大哥去趕那狗走開，說時遲，那時快，大兵的刺刀早上好了，趕上一步，噹！刺刀刺進了那狗的脖子，那隻狗醉了酒般的，歪斜着，尖聲尖氣的叫着，到了一個牆角邊，打了個旋，脖子底下如湧泉般的流出血來，躺在地下死了！

那個大兵，忽然看見了我，向我說：「小孩！跟我去玩去！」我在家正躁的很，他算正如了我的意，跟着大兵到了莊前的大塚子上，見有一百多個民夫，正在挖溝哩。

到了密栽着松樹的塚子上，監工式的看着那些民夫挖戰溝，倒頗有趣。不料刺死看家狗的那個大兵，把子彈袋解下來，對我說道：「我的子彈生銹了，你在這澤土地下把它打磨光，我和你作着伴。」

眞叫我太難爲情了，拒絕他吧？恐怕惹起他的性子，給個「現打不賒」，沒法子，只得順從他的命令，解開子彈袋上的扣，一粒粒的在潮地下打磨。他監視着我，並講他自當兵以來作戰的歷史。

子彈打磨了個一大半子數了，相隔八里路的兩面那座小土山上「轟」的響起了一聲來：啊！敵人放砲了！咳啵的叫着過來了個炮彈！因爲白天的關係，只看着目了陣烟，落在了新挖的戰溝沿上，「轟」！炸開了！炸開的鐵皮把松樹上的小枝子，葉子，打下來了許多，那些挖溝的也都把身子伏下了。我呢，因爲那個兵和作伴，可也就大膽了。

南邊土山上的敵軍，又發了第二炮了，這一炮比頭一炮響，炮彈也比前一個炮彈低了很多，咦咳的叫着，把塚子上的一顆最高的松樹梢子衝下來了半截：這時那些挖溝的，身子仍照前式的伏下，也是冒了陣煙，落在了塚子的東邊，轟！又炸了。細碎的鐵皮咬咳地叫着四面紛飛，也不知誰的一隻木掀，插在新挖的溝上頭，給那砲彈的鐵皮打成二段了。我或看了這個樣，便要求大兵放我回家，他却不允許，我也沒法，便只好抱了聽天由命的主義……（未完）

代郵

泰安李玉篤兄：

請示通訊地址。今日上午突接明弟來信，異常悲哀，有話和你說。 弟良沈菲（十六日）

曉峯兄：報已照寄，稿子自然得要，你現在有暇吧？交易之道也，一笑。 知名

寄生先生：來稿希留刪改空白，並加標點符號。

信稿均見，勿念。 名不具

沒有這回事（九三）

司馬甫

那十幾個叫喊着投降的兵士，早沒打歪了鎮上天。重裝彈藥，再實行射擊，可是已經來不及，說時遲，那時快，鎮上天的衛隊，早把這十幾個兵砍翻在水裡了。別的兵士雖然餓了，終究怕死，沒有一個敢叫喊投降的了。

柳絲着亡木刀見鎮上天至死不悟，也祇好開着船回去，鎮上天見前面的水嶺不大高，便異想天開，命砲兵把最大的重砲，裝好了砲彈，毫柳絲着亡木刀的軍用船上打去。不料，忽然作怪，砲彈永也射擊不出去，鎮上天以爲是個壞砲彈，命砲兵另裝好的，那個砲兵便把那個砲彈拿出來，剛放下，也成了管用的了，轟！一聲巨響，自行炸裂，把那門重砲也震的歪到水裏去，那隻船也給震沉了。

鎮上天不大識水性，被砲彈震翻了船，掉了水裏，還虧他全體石棉衣裳，水一時還淹不死他，在水裏一沉一浮，衛隊才用雙入網把他網生，和拖魚網似的把他拖上船去。

這個時候，他的手槍營營長亡不留，想向地下離尊投降，已經和他部下早商量好了的。就是恐怕船開不動。

「營長聰明一世，還末點事就爲難，我們趁今天這個好機會，軍長鎮上天在水裏淹了個半死，他不來管束我們，我們硬把船開一下，或者大隨人願，向前進行，招降我們的那些船，怎末都能走呢？」

他的營附亮光明，突然的說了這些話，把他提醒了，把船只一撥，果然上前進行。這都是地下離尊暗地用的法術，他們那裏會知道？

大犧牲大減價

榮豐祥茶莊

由十月十日起 至十一月十日止

開設在高密路西首電話撥四五二九

改組擴充 提倡門市
各色新茶 均已到齊
大方龍井 壽眉九曲
紅綠花茶 焙製精細
各貨提高 價目減低
贈友送禮 裝璜美麗
薄利競爭 樹立名譽
零售小包 經濟便利
大洋一角 包數隨意
電話購買 即刻送去
嗜茶諸君 何妨一試
新製經濟大方茶兩種
甲種每斤售大洋一元
乙 八毛
正

「注意」購茶滿一元者外贈
「特別」大方茶一包

興業地產公司

招租

萊陽路十三號 樓房一座
萊陽路十五號 樓房一座
地點適中 風景優美
設備完全 租金從廉
地址 中山路大陸銀行三樓
電話 五五三三

秋呢

男女內衣褲！
標準襯衫！
全毛鬆緊羢！
海京毛毯！
純淨駱駝絮！

元成商行 中山路六十三號

遺失會單

萬國儲蓄會第六九一七二號戶名姚培德會單業已遺失除向該會掛失外特再登報聲明作廢 姚培德啓

耀宗醫院圖章被竊聲明作廢

本院於十月十一日因不愼致將小黑鐵銀樻被竊內有耀宗醫院［耀宗醫院］象牙小方形圖章一顆及匡耀宗［匡耀宗］小長圓形圖章一顆一併被竊查本院此圖章向無爲人担保及借欠錢物等情除另行改用新章外此被竊之圖章兩顆無論落於何人之手發生任何事故概作無效特此鄭重聲明作廢 十月十一日耀宗醫院啓

遺失樓圖聲明

啓者敝人前在青島商埠局領有膠濟路一號地皮一段建築樓房兩所不愼將樓圖及租地使用憑照等遺失除呈請青島市工務局補領外將來無論落于何人之手一概作爲廢紙特此一併聲明 黃斯可堂 張養正 啓

介紹命理專家周大痴

周君大痴命相課理得自異人傳授凡所評判皆根據學理而發揮之卓無江湖之氣尤爲各界紳商名流寓公巨室所贊許是以名噪京滬平津及各大商埠誠非時下星相家所可比擬也去歲曾在本市設硯兩月有餘經其批斷者無不交口頌譽嗣以津埠紳商電邀於九月去津迄今已十閱月矣同人等因慕其哲學之深邃批斷之靈應於是函邀旋青以應各界紳商名媛淵有疑難不決之事得所問津焉 周君仍寓大沽路三義棧內電話四五六一

介紹人 胡希雲 馬彼錄 呂少田 趙子衡 劉祖乾 史公箸 孫詩伯 夏棟臣 梁蕃臣 鍾瑞卿 李慶軒 邢左山 張子亨 王斌卿 崔鐵三 劉傑臣 黃紹先 魏茂生 劉仰之 傅榮卿

出售羊奶

觀海一路二十三號德國飯店（電話三九五七）出售新鮮羊奶價格低廉奶質濃厚隨叫隨送

遺失聲明

敬啓者鄙人前於民國十九年建築河南路六號地內南北樓房會於當年七月間由工務局領取第四七六號使用執照一紙不愼遺失除呈請工務局另行補發外將來該執照無論落於何人手中槪作廢紙特此聲明 鄧子修啓

遺失聲明

啓者鄙人於民國二十一年七月五日在租萊蕪路二十七號公地上呈准增築樓房一所佔面積四〇五方步二二領有第二〇八九號使用憑照一紙現在遺失特登報聲明無論何國人士拾得該使用憑照作爲廢紙特此聲明俾衆週知此啓 孫夢祿啓

遺失聲明

敬啓者敝人前在費縣路六號地有倉庫房一處因一時不愼將該房房圖一份及租圖一份均已遺失除分別向工務局請求補給許可圖樣向財政局請求補給租地圖外爲此登報聲明以前之舊圖二份無論何人拾得槪作無效特此聲明 敝人趙吉庵謹啓

黃花紅葉，山紫潭清，誠嶗山遊筵休養之良晨也敬請賜顧

王子澗 樂天園飯店
北九水 大飯店
市內代理東亞建築行 電話二八〇七

感謝海濱醫院曲副院長

啓者鄙人內子臨產發生抽風昏絕數次加以胎兒倒養危險萬分幸蒙友人介紹海濱醫院曲院長瑞謚女士到舍施行手術無數分鐘而胎兒娩出母子均慶安全鄙人舉家感激不盡愧無以報特登報端藉表謝忱並望世之倭妊夫人知所問津焉 張惠生啓

歡迎一歡迎！小米麵，大麥粉，珍珠米，高粱麵，都是窩窩頭的原料，也是精神上的命根，願大家助我一把火，炊成這勞苦大衆的美品。歡迎！歡迎！

龍廬譚薈（九八）

青島掌故之十

茶園與舞台之演進

先來幾句坐場白

我在執筆撰文之先，必須來一個道歉式的聲明，因爲我寫的這青島掌故，一連停了有半月之久，便有許多朋友問我：莫不是你窮了詞，爲什麼不往下寫了，或者是因爲現在另有一位掌故家，在那裏天天不住的寫，你便閉了氣，不敢和人家爭短長吧？我只一笑置之。問急了我，我便說；所謂那位掌故家，不單不是對立的人，並且還是極熟嫻的朋友，我所知道的，他未必全知道，他所知道的，我可以都明白，這並不是侮辱我這位要好的朋友，實在是他的歲數，比我小了在十歲以上。

我說這話有點不通，常言道的好，「有智不在年高，無智空長百歲」。我比他大了幾歲，有什麼中用，不過多造幾年大糞，若是人家閉戶讀書，不下萬卷，比我這東跑西走也算仗着筆管兒混飯吃的人強得多，我還敢以歲數大來驕傲人嗎？

但是寫這種東西，全是耳聞目覩的實事實地，因時代的變遷，歲月的遷遠，來一個舊事重提，使人感到另外的一種興味。並不是以讀書的多寡爲例呵！

既有人以責備賢者之心，責我，（有點自覺不錯）那我這會懶佛，也不敢再長此懶惰下去，只可振作精神，繼續不斷和人家對寫着看。

今天這一段，權當是唱戲的腳兒，將養喉嚨二次登台的一個亮腔，叫座不叫座，全在明天的第二炮！

情感

荒玉

凡是個有知覺的動物，都離不了情感。尤其是萬物之靈的人，餓了覓食喫，渴了找水飲，遇着如意的事，就能喜形於色，受人的欺侮，或受到意外的刺激，就能氣憤塡胸，大概這都是天賦的離不了情感作用吧？

一隻野狗，如若時常給它食物喫，見了你一定向你搖搖尾巴，表示親近。如若踢他一腳，它必不平的叫着，很快的離開了你，表示受不了壓迫，這也是情感作用現象。

「人非草木，孰能無情」，這是至理的明言。而且由情纔能生感，如若不然的話，除非他是麻木不仁，失了感覺的人了！

昨日晚有一個朋友，坐九點四十分的火車去濟南，照理得去送送他，於是，穿上大衣，化了一角五分錢的代價，坐着洋車，不多時到了車站。可是我的朋友，早已先到了，正預備上車的當兒，見了我去，這必然的得說上幾句客氣話以後，朋友登車了。可是，開車的鐘點還不到，我無聊了，在車站外往來的踱着。作「壁上觀」，絡繹不絕的上車旅客，這時在我身後，有兩位公務員裝束的人，正在談話：

……你到家的時候，如我的母親問及我幾時回家的時時候，請你說歲暮即能……可是我現在的境況，你知道的這不過暫時的安慰老人家的心罷了！……

兩人說着走進了車站的入口，漸漸的消失了背影。

寥寥數語，吹入了我這遊子的耳膜，刺入了腦海，接着感到一種莫可形狀的心悸，慘悽！怔怔的竚立在陰暗的燈光下，想起了離家前夜母親叮囑的歸期，可是現在呢？飛快的光陰，又度過三年了，故我依然，幾時能歸去安慰那「倚門而望」的慈祥母親盼兒歸來。心坎受了情感懲罰，如臨刑的囚徒，默默的失了知覺。

一聲汽笛驚醒了我，躊躇的走上了歸途。作異客的讀者，流浪的讀者，拖着你鱗傷疲倦的軀殼，歸去投到你慈母的懷裏，享那偉大的撫愛！

「傲園小說」

墮崖記（四）

志一

余愕然曰：余來已一月，偏訪子不得，子寓僅有一老者，云子飄然去，一無所留；今幸相遇，幾乎相左，心波曰：是弟罪過，請再留駁，弟與兄如渴，余曰：晉，亟欲與子叙離情，子究竟居於何所？曰：弟離鬣兩月，昨夜始返，改居厠家，請同往，余待發而止，遂爲彼厠家之客矣。

心波雖初相晤，沉默寡言，更甚於昔；詢固不寡多言者，余亦拘謹若女子，心波間或外出，或問之曰：子何爲而有愁容？曰：不適耳。一日，與心波游仙旅花園，草木皆凋，祇留一片惱人殘色，正惆悵間，忽有一老者偕兩女自遠而近，余思此老游興不淺，亡何，女似有所覺，扶老者背道而去，余大異，似曾相識，女莫非訪余之佳麗耶！時心波似若無睹，謂余曰：歸乎？余曰：諾，默不與言，返舍狐疑滿懷，不能成寐；仰面而覩，皓月當空，分外鮮明，朦朧山色，似有若無；一時煩惱紛紜，憧憬備至，思心波果得佳女垂青，固爲美事，設或月缺花殘，此中痛苦，又何減此中滋味耶！乃披衣起，欲與心波窺夜色，步至其榻，則闃其無人，覓之，正癡立凝望于走廊側，余近推之曰：子何不寐也？心波驚覺，久之曰：弟心煩，故爾換新鮮空氣耳。余續曰：子思之深正我慮之深，何故瞞我？斯時心波怡然不余答，以巾掩淚而已，余撫其額，溫度頗高，乃驚曰：子涼矣，速寢速寢，一夜皆顚倒無序。翌日，心波果病。

章台絮語（四九）

其實姑娘們也深知道阿芙蓉不是好東西，如果自己一個拿不穩主意，被她纏上了，那麼十個到有九個是身敗名裂，沒有好下場的，但是她們的環境是和這個東西接近的，平常所謂：「花烟」，花和烟常是被連繫在一起的，對於燒烟亭客既是她們祕密營業之一，自然容易受嫖客們的勸誘而淪入了黑籍，或者因爲感染這東西的强大吸引力，雖無別人的勸誘，也會自動的去吸食的。說到這裏，我想起一個親眼看見的故事來，由這個故事可以知道鴉片困人的利害。有一年我從海到天津去，因爲是替朋友辦一點不相干的事情，就就擱在一家叫着新旅社的旅館裏，前後一連住了一個多月，在這個不算很短促的時期中，我認識了同住一樓某號房間裡的一位大相士，這位大相士據他自己宣傳，說是曾經爲吳佩孚張作霖等人物看過相，而且深得當時貴人們的契重與信任，這時候自己已經弄了幾個錢才隱於滬上，闢居旅社爲有緣人指點迷津。每天他祇限看幾個相，逾數便不再接待了，這話倒並不假，因爲我旅中無俚，隨時到他房間裏去談天，上午他起不來，從午後兩點鐘到五六點鐘，這中間是他應酬主顧的營業鐘點，冷眼看去，眞有許多闊紳人物去向他虔心求教，把成捧的洋錢毫不吝惜的親自送到他的門去。六點鐘以後沒有事了，他便儘量享樂；打牌，叫條子，抽大烟，每天從旅館裏的電燈一捻亮起，差不多一直要鬧到深夜二三點鐘的時候才肯罷手。他住的房間，一共是三大間，一間是營業用的相室，一間是會歡朋友的客廳，另一間則是他的臥室。

出殯（續）

平女士

和向後邊，是一羣鬼靈臉的骯髒小孩，他們確是頭戴珍珠帽，身穿繡花袍；每人扛了桿東西，有如金瓜，有如馬鐙，有似龍頭，有似鳳尾，自覺冠冕皇堂，氣勢十足，煞像一回事是的。然而，繡袍下邊露出來的那兩隻泥腿，可眞是夠嗝的了！再後邊，是一片參差不齊的挽聯，也是一羣髒孩子扛着，這些孩子，確每人穿了件白孝衫，或者是代表送挽聯者與死者的親屬關係吧？再向後，是一排大紅軍裝，雪白纓冠的軍樂隊，銅鼓洋號，吹打的驚人心魄。再後，又是一羣穿紅戴綠的髒孩子，每人挑了一盞八角繡球裙子燈。再一層，是一排中國舊日的喇叭哈哈吹手隊，這些人，都穿了白大褂，吹吹打打，啍啍哈哈，確是十足代表出，中國舊日那種窮酸氣味。再後，是一羣束髮硬冠，金花藍緞大袍的道士，笙管笛簫，一齊亂動。再後，是一羣身掛藍花，馬褂長衫的賓客，賓客後邊，這才是大出殯的眞正主角，「禍延顯考」的孝子呢。孝子兩旁，排列着雄糾糾的保鑣武夫，二三十對。孝子屁股後邊，就是那龍頭鳳尾，八八六十四槓，所抬的眞正主物棺材了！好傢伙！這一派的威風！這一場的體面！確是轟動了濟南府的全城！（未完）

異想天開

于海鵬

有某鴉片客，是個富家子，家中養着一隻小貓，每天吞雲吐霧時，用烟噴貓三口，父母遺留下的萬貫家財，由他管理，管理不到幾年，那華麗的洋樓，換了主人，流線型的汽車，也不是原來的坐客。人，披着單單襤褸的夾衣，跣着腳縮縮的在那寒風襲人的十字街頭，低着黑炭般的鬼臉，伸着很髒的手指，呻吟不斷的說：「行好的老爺，老爺行好吧！」呻吟，號叫，哀求，乞討，總是不能解決煙癮，於是異想天開，想把他每天用烟噴三口的小貓殺死，吃小貓的肉，喝小貓的血，一定可以過一過癮。他的異想終於實現了，那知小貓中毒已深，肉，骨頭都變成了漆色，他不管三七二十一的，一齊吞了下去，好！不幸的事情發生了，全身麻木，呈露出來紫黑的顏色，兩眼一瞪，兩腿一伸，一命嗚呼了。

啊！他那萬貫的家財，不翼而飛的嗎？染鴉片的結果吧！吃貓肉就喪命嗎？中了惡魔的毒吧！青年們注意呀！別走向那無光的黑海！自投那殺人的火坑！

杏林閒話（二四）

國醫劉鳴九　診所設神州藥房支店（續）

（二十一）答武定路黃毅庵先生

本窩之篇幅有限，日僅一段，下問之函件日多，當按先後，遲遲未覆，即由於此，大札重函，殊深愧仄！實因環境之刺激，非敏人之偷懶也，令妹之病，係肝鬱作痛，因作痛之部位在中脘，確係肝之地盤，且病之發生，因聞侮辱名譽之言而起，則肝氣之鬱遏，可想而知！鬱怒自然傷肝，故斷爲「肝鬱作痛」！至於日漸加重，痛漸加劇，因鬱遏日久，氣不調達，盤踞壅滯，乃致作痛，更可證明症係肝鬱作痛，蓋肝爲將軍之官，屬木，主惱怒，喜調達，惡鬱遏，鬱遏則橫行猖獗，而尅其所勝矣！令妹症由鬱惱而成，爲日既久，肝木勢已橫行，尅其所勝，斷可爲肝木强而尅脾土，氣鬱滯而不得宣，治法宜採用心理及藥劑二法，心理治療，即諺云「心病仍須心藥醫」之義也！病既由於人言之侮詆，須常自寬慰，避免鬱惱，作「樹正不怕影斜，笑罵任他笑罵，天地實鑒我心」之想。以求鬱惱之舒解，免肝木之橫行！藥物治療，可師食甘以緩之之義，任擬一方，以備試用：炙甘草五錢，蜜炙白芍，甜冬朮二錢，玉金，佛手，烏梅肉，白蒺力，青皮，陳皮各一錢半，飴糖三錢，白叩壳五分，水煎溫服，荀煎服此方，能自寬自慰，以助藥力之不及，必收奇速之效，請嘗試之。

學府豔聞

戀愛故事　姝嫗逸人

開台引（一）

從史冊上看到：前人治學，常竭畢生的力量，來攻一經一史。積久有得，發乎文章；可見前人對於求學問之功純力專了。即有時謂之雕虫小技的一詩一詞，也必要字斟句酌，反覆推敲，使他人無懈可擊。如現今的長篇創作，自從印刷術突飛猛晉，出版事業也日漸發達，這不能不說是一個好現象；然而浮薄淺陋，實所難免。作者也要來東施效顰，蓬勃繁榮，文從意深的當然不在少數；而幼稚淺薄的，也不能說毫無情沒有。遠方家，咱且不管，只要是不犯刑事便妥了。四五年以前，會得了祖上的餘蔭，變賣了幾畝薄田，到這畸形的都市上，受過幾天畸形教育，雖然也會試戴冠冑，名列前茅；但是到於今只成畫餅。弄得肩不能擔担，手不能提籃；持籌握算，不如一商店學徒；理化技術，不如一工廠工人；舞文弄墨，又談何容易。雖間嘗東塗西抹，只令人啼笑皆非；看來總不是文章。過去爲良心的驅使，曾參加過學生運動；爲性情所嗜，曾組織過文藝團體。若言有情，絕沒鬧過戀愛，言木石，却曾捧過校花。課餘之暇，好聽點同學兩性間的祕密，別無居心，閒聞而已。長夜無聊，也學學風雅，寫個長篇小說，名爲「學府豔聞」自然是些學校裡哥兒小姐們的豔事傳聞，定必失實；撲風捉影，不着邊際。所以必欲推求男女誰何，當然是海上仙山，虛無飄渺，也難于搜尋。自來作小說的，都有相當的背景；然情節常與事實不符。姑妄言之姑聽之，作者借搖鴨兔無聊，讀者看笑話破寂寞，兩無所損，於願已足。至于這下文學，那只由俺負之了。

萬國儲蓄會

開標結果報告

民國二十四年九月十六號

第一特獎　天津，第七三五〇七號得洋五萬元

第二特獎　上海，第二二〇六號得洋一萬〇九百八十三元

（末獎）（二）字

青島分行儲戶得中頭獎號碼列左

第二三六(一)四號　第六五四〇八號　第七七〇〇七號

第二六三八八號　第六八四一三號　第九二七七四號

第四〇〇八四號　第七一一九〇號　第一二一一八九號

以上每號得洋二千元

尚有二三四等獎號碼未及備載報上所載號碼如有錯誤

當以本會正式號單爲憑

十月十五日在上海總行照常舉行開獎

山東總分會　湖南路二號

青島萬國儲蓄會啓

青島老亞美台秤分廠緊要啓事

敝廠來青已歷四載所出各種台秤無不準確靈巧信用素著已蒙各界賜顧者所贊許近聞有外來奸商竟以不顧信用之劣貨假藉敝廠註冊商標不登報聲明揭其陰謀自此登報之後凡賜顧諸君需用台秤者或電話或直接向敝廠執事人接洽此外無論何人均係假冒請各位注意勿受其愚是所至盼再者現濟南總經理張伯起並青廠分經理李少儒均因事辭出與兩廠已脫離關係此併聲明統希察照

本廠主人謹啓　青島單縣路七號　電話五四九八

戒毒及胃腸症注意！

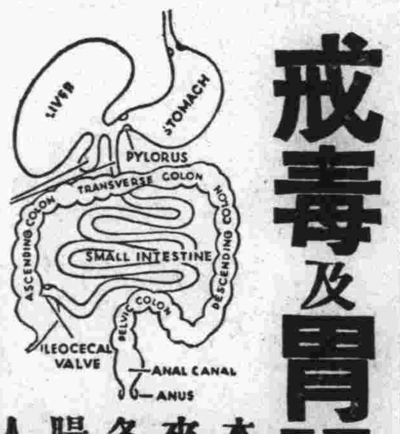

本醫師由上海行醫多年來青應診專門新法戒除各種毒品及特長診治胃腸各症鴉片及胃腸足害人體發育及慢性病症

俄醫學博士包塔坡夫

診所中山路四十七號新亞藥房

診時早十一點至一點

美國自來水筆贈券

式樣美觀　經久保用　貨物不合　包退還洋

注意筆頭反正面

新到美國14K眞金尖自來水筆多種。式樣美觀。書寫伶利，永不漏水。特犧牲一月。以供各界試用。剪報附洋一元三角。當寄上美國14K眞金自來水筆鄧脫牌一枝。贈派可牌一枝。金筆頭二枝。美金新生活紀念鐵二只。每人限購五份。再加贈美國高鉛筆五打。郵票通用。掛號寄來

上海廣東路212東華商號

調經鳳凰蛋

勤臣氏

此蛋能治婦女經血不調，月經超前錯後忽多忽少血色不正黑紫成塊氣滯血閉凝結不通氣虛血虧子宮寒冷崩漏不止赤白帶下小便淋痛行經肚痛肚腹脹痛腰酸腿痛兩脇脹飽胸膈滿悶噁心頭暈眼黑四肢無力生氣傷怒食寒涼瘀血成病癥結痞塊腹中積聚左邊一條右邊一塊攻上攻下心胃脹疼心慌心跳酸軟無力咳嗽痰喘午後發燒作冷面黃體瘦不思飲食日輕夜重自汗盜汗久不生育屢患小產或無子嗣及姑娘經閉乾血癆症即服此蛋無不立效藥力絕大萬試萬靈誠爲婦科第一聖藥每盒六粒洋二元服法另有詳章

淋濁一笑丸

證明有效

此丸專治新久白濁下淋精竅馬口尿道刺疼小便紅腫痛疼澀尿不暢或因膀胱有熱或受風毒發生膿毒太盛以致流黃流白經年纍淋老濁不斷時好時犯以及傳染妻妾赤白帶下用過千方百藥不好試服此丸三天立止七日斷根價目每盒二元服法另有詳章（外埠）函購加洋二角

花柳消毒丸

無效退洋

專治男婦傳染各種花柳毒病發生軟硬下疳小便紅腫破爛魚口便毒楊梅潰爛刺痛毒火淋病毒串週身筋骨酸痛結毒歸內週身發起紅斑紅點以及老毒不清瘀毒不淨各種臟毒惡瘡等症曾經服藥無效或注射藥針不能除根者即服此丸立能開關竅行週身達四肢通五臟搜內毒化堅硬止疼痛無論新久等症立從二便消出永不再犯價目每盒大洋一元

開胃舒肝丸

康氏秘製

此丸藥性溫和男婦咸宜治九種肝鬱不舒專胸膈滿悶腹滿膨脹不思飲食飽嗝雜嗝吐酸水氣逆水腫兩脅刺痛鬱氣凝結心胃疼痛急氣悶鬱噎膈反胃痞悶不暢等症見效神速久已著名即服此丸立能解鬱舒肝寬胸順氣和胃止痛凡由飢飽或急氣所得之病三付全愈一盒斷根價目每盒六丸大洋一元每付一丸二角服法另有詳章

婦女通經化血丹

此丹專治婦女行經併月氣滯血凝血塊經閉不通肝鬱閉血悶氣相凝三五個月血經不見肚大成形面黃肌瘦乾血癆症嘔吐噁心不思飲食以至胎前臨產胎衣難下骨不開胎死腹中衣胞不下一切婦科雜疾血分不見之病即服此丹立能通經化血開鬱和肝消癥化積輕者以用一付重者連服三付血下立愈（注意孕婦忌服）價目每盒大洋二元外埠函購加郵費二角郵費通用來函掛號

靈效健坤白帶丸

此丸專治婦女經血不調赤白帶下久必腰酸腿疼膝軟面病叢生而致子宮寒冷血虧血虛面黃肌瘦飲食無味身體作冷兩脇發脹作痛夜不安眠一切紅粉白帶等症日久失治必成癆病此丸固元神補血氣血寒血熱兼顧老幼咸宜服之健體止帶面色轉潤見效神速久已著名凡婦科帶症一盒全愈永不再犯無效退洋每盒六丸大洋二元函購另加寄費二角寄濟南張聾子

●改造容顏新法●

雀斑藥水　面有雀斑頓覺醜態財運子善亦有關礙此藥搽上七天退盡過期不效加倍還洋每瓶二元

面刺藥水　面部之刺又名面皰形如熱瘡稍有痛癢內含白汁關係運道又損美觀此藥其效驚人每瓶一元

拔毛藥　此藥能除毫毛鬍鬚如髮生不太低與鬢生之處此藥搽上數分鐘內立可化盡每瓶一元

玉容丸　此丸能令皮膚色白光豔爲美容內服之聖藥服後清潔血液潤澤肌肉無不移顏成美每瓶二元

豔容素　皮膚粗糙皺紋雀斑等搽之保可容光煥發確有改造面貌之功效每瓶一元

生毛藥水　能生毛髮鬍鬚功效神速病後產後無髮秃頂或男女無毛均能生出且保永不脫髮每瓶一元

腋臭藥水　腋下狐臭逢熱汗出其臭更甚此藥搽上臭垢立除且可面試愈後永不復發每瓶一元

濟南總經售　緯三大馬路西路張聾子廣告藥品部

青島經售處　太和春　金鄉路十二號　宏濟藥店　泰山路八十五號

每日行情

生意人

商情略報

現生油，義利等家極思勤辦，而賣方均不肯售，致未成交，新生米廣幫胃弱，市現萎靡，陳生米油坊家，因峯村等貪辦淨油，陸續購進，市乃穩固，期生油米，今日恆信賣出六十來車，賣出期米乙千來噸，全爲義聚合買進，而意猶未足，大有難飽其腹之概，所以期油米市猛漲數角，尚有繼續升揚之象，豆油走化特好，猶看漲勢，綿紗市況，自昨午轉俏後，情形頗堅，期現銷猶守原式，洋行繼續收買，行市微形升提，惟四二紗以來貨較多，且獲利者急求脫手，故成市暴跌三五元也，

本市暨海外土產雜貨金融一覽

二十四年十月十六日　星期三

土產現貨

品名	價格
現生油	一四，
平度生油	一三，七
本街淨生油	一三，四
小桶淨生油	一三，六
現豆油	一四，三
石島生米	六，一
王家灘生米	六，六
新生油	一三，八
蔴籽油	一二，
金口生米	五，八
陳生米	六，四
新生菓	四，六
西南口生米	六，三
海西生米	六，
曲阜米生	六，
火車陳生米	六，三
泰安生米	六，
當地生米	六，六
齊東生米	六，五
博山生米	六，五
汶口生米	六，五
平原生米	六，五
鄒縣生米	六，一
河南生米	五，七
高密生菓	四，九
本街豆拌	三，一
本街生拌	二，三
青口豆子	四，二
當地生餅	二，六
當地豆餅	三，一
白菓	一〇，
烏棗	五，
大紅棗	五，
二香帶	五，四五
栗子	五，
芝蔴	六，五
海州黃豆	四，
海州莞豆	二，九
海州花玉麥	五，
海州高粱	二，九
海州包米	二，八五
膠州豆子	四，九
安東豆拌	三，三
黃河崖生米	五，
大連豆餅	三，九
安東豆子	四，
雙獅麵粉	二，
雙魚麵粉	二，八
火車麵粉	二，七
炮車麵粉	三，八六
雙鹿麵粉	二，五
雙中麵粉	三，五
麥鶴麵粉	二，六
青島麵粉	二，七一

生油期市

	前場	後場
開盤	十月二十日期 一四，三〇	十月二十日期 一四，二七〇五
高價	一四，四〇	一四，五〇
低價	一四，一五	一四，五〇
收盤	一四，二五	一四，七五
共	二七〇〇車	二五車

生米期市

	前場
開盤	十月二十五期 六，四〇
高價	六，五〇
低價	六，四二五
收盤	六，四〇〇
共	二〇〇〇〇〇噸

雜貨行情

品名	價格
義字尖白糖	一四，二
坎字同	一四，一
巽字同	一三，七
本廠冰糖	一八，
香津赤糖	一一，
東洋同	一〇，八
冰花青糖	一一，八
祝青糖	一八，九
好潮青糖	一八，九
中同	一八，九
次同	一八，七
1號暹羅大米	一七，五
川號暹羅全米	六，二
1號暹羅江米	六，九
川號同	六，
1號白粳米	七，
1號廣東粳米	六，一
德昌桐油	一三，二
茂昌同	一四〇，
德和同	一四〇，
餘昌同	一四〇，
鐵桶同	一四一，
老三K大板紙	六六，
新三K大板紙	六一，七
綠色同	七一，五
金鐘同	五七，五
萬張同	五七，
千張同	五三，
大喜白洋紙	三，八
大喜純白毛邊	三，八五
森黃毛邊	四，
上海太黃洋毛邊	三，六
老三元同	一三，
雙鶴同	一三，二五
三開川連	一二，一五
四張黃表料	一三，七
北京高表料	一九，一
乾元書表	一八，二
朱昌毛太連	一〇，八
協成川紙	一八，
同發榮元表	一二，七
同吉立川表	一九，九
恆盛和同	一六，
同亨利同	一七，五
元成祥同	一五，五
豐德利同	一六，八
同和立同	一六，五
恆太祥同	一六，八
隆新泰同	一六，
汪盛隆同	一五，八
怡厚康同	一五，五
裕大源同	一七，五
志金同	一四，五
恆立同	一五，
大康恆同	一五，五
恆裕昌大川表	一四，五
鑒繼記同	一五，八
郵德同	一七，
參恩公同	一六，五
義興公同	一四，五
敬天祥同	一五，五
敬天富同	一四，五
富生春同	一三，七
同太祥永同	一二，五
天厚德同	
順天德同	一九，五
富生厚同	一九，八
16順天昌小川表	一九，二
16福源順	一一，
16大吉	一九，七
16黃正茂	一九，六
16協泰昌	一一，
16寬裕盛	一九，五
八刀正昆	一六，
五刀毛邊紙	一八，五

品名	價格
玻璃紙 湘源裕加重老則	二七，八二
信孚裕同	四，六五
任義同	四，六五
永盛福同	四，六五
合泰福同	五，七
公和安沖長時則	五，五
膠星雲同	五，六
太永同	五，六五
九華園同	五，三
天佑同	五，三
俊興同	五，
刀百張大京	九，
小號京放	四，五
收號京放	四，五
光古紙	一三，
義和發正記海紙	一，九
收千張洋海紙	一六，五
趙廣記小刃尖	三，
李保泰同	三，
周培記同	二，八
大加鴨刂尖	五，七
紅印刂尖	三，二
纖張八寸尖	二，三五
江裕甲字表辛	六，
同丙子	五，二
昌泰大錫金	四，四
同瓦金銀	，六五
一〇八冥洋	三，四
淨古月	二〇，
廣大料	二一，
三赤木	一二，
十支檀香木	六，
九字條鉛	一五，
加重鐵桶松灰	三，一
天益成粉料	三六，
香港太益桶丹	三二，
香港貞字箱丹	三三，
天雪凍粉	三五，
青島山牌同	二五，
豐記對絲	一一，五
青梅大桔餅	三一，
箱大桔餅	二二，
玉蘭片	八五，
小包川木耳	八三，
海蜇頭	五，八
紅蜇	二六，
銀梅子	一，五
長棕絲	一七，
小件片	一三，二
長條木膠	二四，四三
當新綠扛麻袋	一六三，八〇
雙金錢廣松香	九，五
洋松香	八，
小梯皮	八，五
千把白方筷	一七，五
硃漆筷子	二分三
大雙地球洋金粉	四毛三
江全太川占	八五，
陡河杜梧子	二七，
桂花醬	一一，二
仰姜黃	一五，
原機麻布	四七，
大紅袍信石	一八，五
五花頭同	一七，
永吉銀硃	三，一
黎三興同	二三〇，
大塊白礬	五，六
堤塊白礬	三，四
玉黃加	一六，五
惠源魚膠	七五，
雲鯰魚膠	七四，
三揀礬子	一三，五
七尺細蒲席	四八
林聚成甲紙	四，二
恆公成東甲	三，二

棉紗現貨

品名	價格
三二銀月	一九七，五〇
三二寶船	一九一，七五
三二花蝶	一九二，五〇
三二宮女	一九五，
三二寶來	一八九，
三二五星	一八九，二五
三二龍門	一九二，
二〇五子	一七四，二五
二〇銀月	一七六，五〇
二〇宮女	一七五，
二〇五星	一七三，
二〇寶船	一七二，二〇
二〇寶來	一七二，五〇
一六五子	一七〇，七五
一六銀月	一六九，二〇
一六金貨	一六二，七五
一六五星	一六一，五〇
一六寶船	一六九，七〇
一六寶來	一六九，五〇
一六豐島	一六三，八〇
一六金貨	一五六，五〇
一〇五子	一五二，
一〇寶船	一五七，
一〇寶來	一四八，七五
前市收盤	
三二銀月約	一九七，五〇
三二寶船約	一九二，五〇
三二花蝶約	一九二，五〇
三二宮女約	一九五，
三二寶來約	一八九，七五
三二五星約	一八八，二五
三二龍門約	一九二，五〇
二十銀月約	一七六，四〇
二十宮女約	一七五，
二十五星	一七三，
二十寶船約	一七二，二〇
二十寶來約	一七二，五〇
一六銀月約	一七〇，八〇
一六金貨約	一六九，二五
一六五星約	一六二，七〇
一六寶船	一六一，七〇

棉紗期市

	十月期	十一月期
三二標準紗 開盤	一九四，五〇	一九七，二五
最高	一九四，五〇	一九七，二五
最低	一九四，二五	一九七，二五
收盤	一九四，二五	一九七，
共	二一〇件	二四〇件

品名	價格
一六寶來約	一五九，七五
一六豐島約	一六三，八〇
一二金貨	一五六，五〇
一〇五子	一五二，七五
一〇寶船	一五七，
一〇寶來	一四七，五〇

本市金融

品名	價格
五天申票	九八六，五〇
現款電匯申	九九〇，〇〇
滙劃電匯申	九八九，五〇
銅元	四〇〇
上海票	九九五，〇〇
山東票	九九七，〇〇
大連票	九七五，〇〇
天津票	九九四，〇〇
烟台票	九九五，〇〇
威海票	九九四，〇〇
龍口票	九九四，〇〇
香港票	一一二七，〇〇
中國漢口票	六〇一，〇〇
交通漢口票	九七〇，〇〇
通用漢口票	九七五，〇〇
北平票	九九〇，〇〇
立人洋	一〇六，〇〇
羅洋	九八八，〇〇
二〇小洋	七五〇，〇〇
澳金票	一〇一，〇〇
安南票	一七一，〇〇
廈門票	九八五，〇〇
緬甸票	九八五，〇〇
美金票	二五七，〇〇
美銀洋	四七〇，〇〇
英紙鎊	二四七，〇〇
英金鎊	一二六，〇〇
先令銀	二三五，〇〇
日金鎊	六〇〇，〇〇
菲律濱票	二三五，〇〇
菲律濱洋	二一七，〇〇
坎拿大	一〇六，〇〇
新加坡	二五五，〇〇
六比票	一五一，〇〇
六比銀	九八〇，〇〇
俄金鎊	九〇〇，〇〇
金馬克	二二七，〇〇
德金鎊	八五〇，〇〇
荷蘭票	二二〇，〇〇
法郎票	一七三，〇〇
法金鎊	一八三，〇〇
金單位	一八二四
正金	一二八〇〇
掛牌	一三三〇〇

海外銀價

品名	價格
十月十五日市	
孟買銀塊	六七鎊比一三安那
紐約銀價	六角五分三七五
倫敦現銀	二九便士三七五
倫敦期銀	二九便士四三七五

金價

七磅一先令九便士

海外土產行情

（註：碼頭交貨）

品名	數量	月期	十月十五日市	前市
東北大豆	每噸	十月期	五先令六便士	五先令三便士
東北大米	每噸	十一月期	二先令四便士	四先令五便士
東北大豆	每擔	十二月一期	四先令四便士	二先令四便士
生米	每擔	一月期	二先令三便士	四先令六便士
生菓	每擔	十一月期	三先令三便士	三先令三便士
淨生菓	每擔	十二月期	四先令三便士	二先令四便士
生菓	每擔	一月期	二先令四便士	四先令二便士
綿約棉花	每十磅	十月期	十元八角七分五	十元八角四分
芝加哥小麥	每蒲式	十二月期	一元〇三分	一元〇二分三七五

人參鹿茸戒煙丸

此丸專戒嗎啡金丹鴉片海洛英等癮，藥性和平，不寒不熱，不乾燥，用服此丸准保不誤工作，不覺絲毫痛苦，自然戒淨，案經當局化驗註册，本市社會局許可行銷，證明無毒，堪稱鴉毒之寶，凡成癮同胞盍興乎來，服法另有詳單

止嗽化痰 枇杷膏

此膏專治時疫咽喉潤肺定喘，一切久咳勞嗽寒痰熱痰，肺邪肺損等症，不論遠年近日，七十二癆，男女老幼，均可主治，實爲咳嗽癆傷止嗽化痰環球第二第一聖藥，出如蒙試服，方知所言不謬也，用法另有詳單

總批發處 濟南城內芙蓉街公記衞生堂

分號 濰縣東關北瓜市路東面　青島冠縣路正明電業內　衞生堂

代售處 桓台路同義成　濟寧路瑞立祥　四方街扶聚號　芝罘路有善堂　雲南路增盛永

公園飯店

敝店爲中外人士遊覽公園便利飲食起見蒙官府特許在第一公園開設西菜館

地點幽雅　背山面水　花木叢蔭　天然風景

價目　早晚便餐自一元至二元

地址第一公園內銀杏路公園路角

電話五三九四號　青島公園飯店謹啓

青島萬國體育會

——賽馬廣告——

會址：中山路曲阜路十八號三樓　電話：二千八百零二號

第六天賑災賽馬　定於十月十九日（禮拜六）舉行　第十次搖彩票，是面印十月十二日者，改爲十九日該次應用。

本會平常賽馬　定於十月二十日（禮拜日）舉行　搖彩紙票自第一號起至第三百號止，可到本會所預定，

秋季大香檳票開彩日期　本會秋季大香檳票定於十一月十日開彩每張五元現己發行

建美繪圖事務所

工程師 張龍堂

設計繪圖建築各式大小樓房上下水道監工估價設計玲瓏繪圖迅速定期不誤監工勤勞認眞估價公道並代辦買賣房產登記過戶若有惠顧無任歡迎

住址 熱河路三十九號　借用電話五二〇一號

膠澳醫院廣告

敬啓者本院開設十有餘載頗蒙中外各界所贊許今爲患者便利起見特遷至中山路共和藥房內並新購醫療器械添設病室收費格外從廉新法戒烟限期斷根毫無痛苦並注射各種藥針

專治科目　內外科　花柳皮膚科　產婦科　小兒科　眼科　耳鼻喉科

診病時間　每日上午九時至十二時　下午三時至六時　急症隨到隨診

收費簡章　門診暫不收費出診五元夜間加倍

院址：中山路共和藥房內　電話三〇三五

陶樂伯 TEL BERG'S 萬國書局

萬國書局開設於青島市業已十五年於茲專售全球各種著名文學科學及教育等書籍供獻於山東全省負有相當信譽本局在過去之十五年專事努力於文化及教育等事頗得良好之成積茲因商業與實業日趨進步近代化之商用機器勢極需要故本書局以後對於商業實業等事亦將從事努力提倡例如現代最流行之美國出品蒙羅牌(Monroe)計算機該機僅以手運用機上之數目字母立刻能算出所求之得數無論要加減乘除均可隨手應得若計算利息，百分率，開平，立方，兌換等不特迅速且極準確又有新近發明之托得牌(TODD)支單防幣機如用此機繕寫支單匯票，收據等能可保護使他人不得有任意更改之危險致受巨大之損失更有其他各種新發明之機器種類繁多一時不及細載，如蒙函詢或駕臨本書局參觀毋任歡迎此致

陶樂伯萬國書局謹啓　中山路二十六號　電話六六三〇

萬寶銀樓

本樓甲子十足赤金加色　紋銀時裝首飾眞珠寶石　鑲嵌玲瓏中西器皿價格廉從

北平路北　電話二七七八號

電話六三七三　青大農場

出售消毒牛羊奶　並推廣純種奶羊

敬送

夫人生之最感痛苦莫甚於遺洩腎虧腦弱不孕等症其來也漸初無若何痛苦及至深重雖扁鵲再起亦同生無術鄙人曩年過從山右曾一度將祖傳祕方給親友配服諸病盡却厥功甚偉去秋因事南來俗務羈身無暇及此乃被友好暨鄉里之催促特不惜重資精印成册重行濟世病者請向上海新閘路四五七弄懷春房函索即寄不取分文康莊氏謹啓

新樓出租

茲有坐落膠山路門牌六號新建樓房一所房間適宜光綫充足浴室澡盆及廁所內帶磁水箱大便器等衞生設備均係西洋上等物品花燈自來水冷熱水管一概齊全院落寬敞風景幽美如有租者請賜接洽爲荷

接洽處美化營造廠　住萊蕪一路廿號　電話四二〇五號

汽車行一覽表

行名	電話	行址
永泰和	二〇七三　二六四四　二五七四	湖北路十二號
公德和記	四三〇二	肥城路五十四

青島市政府購辦委員會通告第五二九號

案查本會現擬招商標辦社會財政工務三局建築癩病院工程各商有願承辦者，可自本年十月十四日起，每日於上午九時至十二時逕來本會，領取標單及圖樣說明書等件，詳爲閱覽，即將該項價格切實估計，填註封固，以便投標。此項標函統限於十月二十二日下午二時投遞本會，即時當衆開標。過期標函，概作無效。特此通告。　本案投標保證金二百元圖說保證金三元

中華民國廿四年十月十二日

青島市政府購辦委員會通告第五三二號

案查本會現擬招商標辦公安局製發二十四年度官警棉制服各商有願承辦者，可自本年十月十四日起，每日於上午九時至十二時逕來本會，領取標單及說明書等件，詳爲閱覽，即將該項價格切實估計，填註封固，以便投標。此項標函統限於十月二十二日下午二時投遞本會，即時當衆開標，過期標函，概作無效。特此通告。　本案投標保證金四百元

中華民國二十四年十月十二日

青島市政府購辦委員會通告第五三〇號

案查本會現擬招商標辦公安局增建拘留所平房等工程各商有願承辦者，可自本年十月十四日起，每日於上午九時至十二時逕來本會，領取標單及圖樣說明書等件，詳爲閱覽，即將該項價格切實估計，填註封固，以便投標。此項標函統限於十月二十二日下午二時投遞本會，即時當衆開標。過期標函，概作無效。特此通告。　本案投標保證金一百元圖說保證金免繳

中華民國二十四年十月十二日

大同西菜館

敝館開設大沽路專門西法大菜歷有數年深荷各界讚許用適意起見特聘高等厨師細心研究調味務求適口招待外週到以備各界宴會嘉賓之需格外週到以備無任歡迎　倘蒙賜顧

早茶一角八　午餐一元　晚餐一元二角　零點二角　大湯三角五　大菜二角　點心四九角

電話四四三　本館主人啓

天眞照相材料行

青島中山路一三一號　電話四八零零

經售各國照相快鏡　照相材料　代客冲晒　免收冲費

公安局招領

名目	數量	發現時期 月	發現時期 日	發現地方
洋票	十一元	十	二	小港碼頭
現洋	二元			
角票	乙元六角			
皮夾	乙個			
小大車	一輛	九	廿九	莘縣路菜市
望遠鏡	乙個	九	廿二	八一九洋車上
黑皮夾	一個	九	十八	小港沿
書信	一封			
婚帖	二紙			
銀耳環	一副			
火磨麵粉	一袋	十	七	冠縣路南口
自行車	一輛			益都路
自行車	一輛	九	十二	中山路
洋金圈	兩個	九	廿五	浙江路

協泰皮箱廠

本廠自造各式真牛皮箱閨閣助粧禮箱零躉批發

地址海泊路

青島市港務局佈告 第四號

本局現爲救濟煤業起見，特定自本年九月十一日起至十二月十日止，所有各貯煤場地租，除第一及第四碼頭照舊外，餘均減半征收，在此期內，各煤商運遞碼頭之煤炭，適用下列之費率，（一）碼頭費照舊，（二）卸車作業費每噸收銀七分，上半夜作業加五成，（三）裝船作業費出口船用煤照章減三二成，（四）運搬費不分遠近，一律收銀二角，（五）留置費照舊，（六）過間費照章減二成，以上減費辦法，業經呈奉青島市政府令准照辦在案，合行佈告週知，此佈。

中華民國二十四年九月十一日　局長　代理副局長　王鐵昌　袁方督

歡迎舞賓

敬啓者本舞場開設青島市場三路，素以建築精雅，招待週到，舞女美麗，舞藝嫻熟，著名茲爲答報，光顧諸君起見特將

舞場擴大！舒適光滑　增聘舞女！天仙化人　樂隊伴奏！霓裳妙曲

星期六及星期日兩天午後茶舞每次一角晚上票價一元五張另由大連特聘教師二位如願學習竭誠歡迎

市場三路十號　招遠路拐角

斯達跳舞場主人謹啓　電話二四四八號

美商中華平安公司接洽

敝公司現有

（一）倉庫兩所坐落大港交通便利

（二）小樓兩所各三間上下水道齊全坐落黃台路地點清幽最合住居之用

（三）尚有其他雜院各房按間分租坐落西藏路芝罘路并萊蕪路有樓房一所租價從廉如欲租者請向

豪陰路五號　電話五零六二號　無任歡迎

本公司兼辦水火保險

交通汽車行

隨叫隨到　不誤時刻

中山路五十二號　電話六二二三五號

青島聚豐印刷局廣告

敬啓者敝局自開辦以來頗蒙各界讚許現爲擴展營業起見添設新式電力鉛印機數部聘請技師大加改良並專設印刷洋火商標機器麵袋價值從廉倘蒙惠顧不勝歡迎欲印精良對於印刷物品所用的鉛字一概換新英文日文中文各種鉛字俱全不誤主顧價值格外克己並備本年用最新式日曆月份數種作爲酬答顧主之雅意依現款交易三號月份爲標準無論購買文具賬簿及印刷品價滿二元者贈月份牌一張滿五元者贈券二張滿十元者贈券四張多者類推愿要二號月份折半自九月一日起至十二月內憑券領取請諸君注意　勿失良機

下列出售機器要者注意

十六頁舊鉛印機一部　手搖鉛印機一部　三號石印機一部　鐵衣機器針剛架

如有要者請到敝局接洽

地址冠縣路五十九號　電話三六〇一號